

De danske svampenavne

– en kommenteret navneliste

af

Jens H. Petersen & Jan Vesterholt

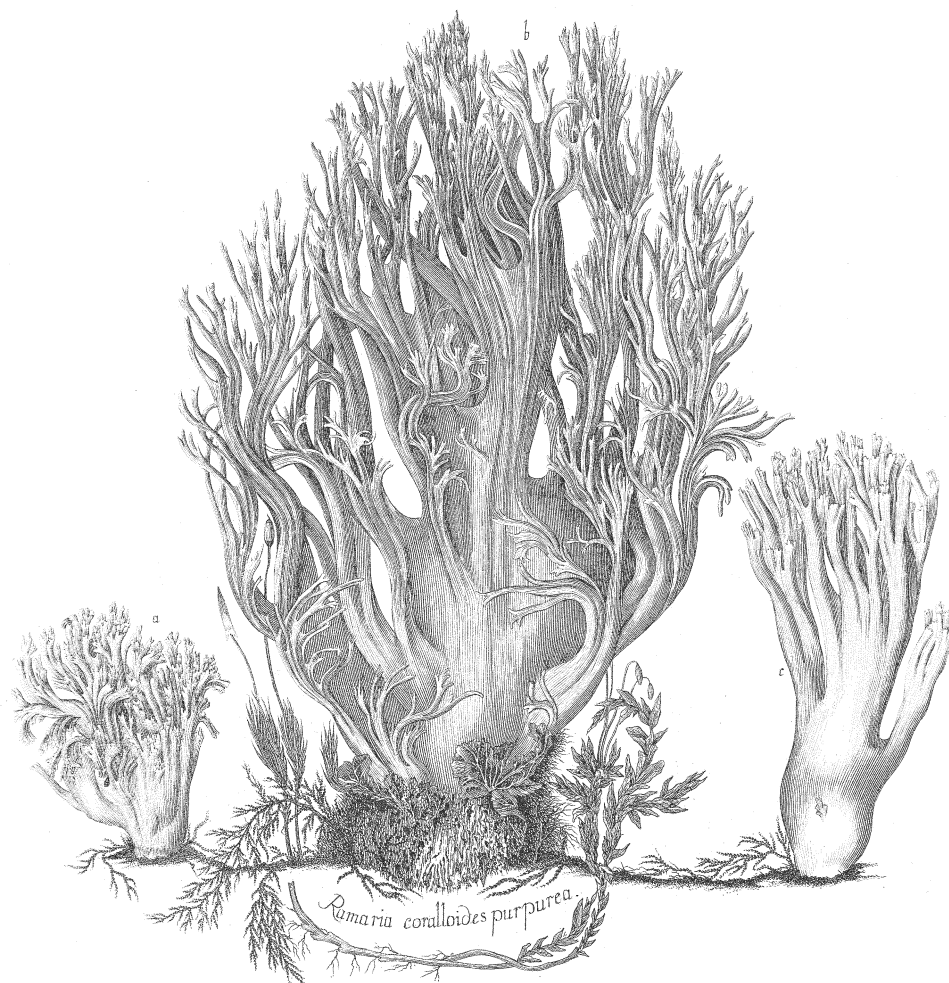

De danske svampenavne – en kommenteret navneliste
1. udgave 1993 (pdf udgave 2003)

af Jens H. Petersen & Jan Vesterholt

© Low Budget Publishing
Nøruplundvej 2, Tirstrup
DK-8400, Ebeltoft
Denmark
www.mycokey.com

ISBN 87-984481-1-0

Indhold

Forord	side 3
Indledning	4
De danske svampenavnes historie	4
Principper for dansk navngivning	5
Navneindhold	7
Stort og lille begyndelsesbogstav	7
Systematisk oversigt	8
Noter til afvigende navne på niveauer over slægten	12
Latin-dansk slægtsliste med systematisk reference	15
Dansk-latin slægtsliste med kommentarer	22
Latin-dansk artsliste	28
Dansk-latin artsliste	44
Litteratur	75

Forside:

„*Ramaria coralloides purpurea*“ fra Theodor Holmskjolds pragtværk
„Beata ruris otia fungorum danicis impensa“ med kobberstukne,
håndkolorerede plancher (Holmskjold 1790).

Forord

1993 er 200-året for udgivelsen af den første liste over navnene på de danske svampe: Erik Viborgs „Forsøg til systematiske danske Navne af indenlandske Planter, forfattet til Brug for Lærlingene ved den Kongelige Veterinærskole“ (Viborg 1793). Da Foreningen til Svampekundskabens Fremmes officielle navneliste fra 1985 „Danske svampenavne“ (Knudsen & Sørensen 1985) nu er udsolgt, og da vi siden selv har været dybt involverede i dansk navngivning af svampe i forbindelse med udgivelsen af Danske stor-svampe (Petersen & Vesterholt 1990) og med et igangværende nøgleprojekt til sæksporesvampene, føler vi det naturligt at lave denne opsamling, hvor de ændringer og tilføjelser, der er sket siden udgivelsen af Danske svampenavne er medtaget.

Grundlaget for listerne er en svampe-database, der er opbygget af Jan Vesterholt. Ud fra denne base, der bl.a. indeholder oplysninger om videnskabeligt (latinsk) og dansk navn samt om systematisk tilhørsforhold og tilstedeværelse i Danmark, er slægts- og artslisterne samlet. De indledende afsnit og kommentarerne i dansk-latin slægtnavneslisten og i den systematiske oversigt er skrevet af Jens H. Petersen.

Navnelisten omfatter „storsvampene“ blandt sæk- og basidiesvampene. Denne lidt diffuse afgrænsning skyldes, at vi ikke har ønsket at medtage en lang række mikroskopiske svampe, der har betydning som skadevoldere, men som vi som storsvampesamlere normalt ikke beskæftiger os meget med (fx rustsvampe, brandsvampe, gærsvampe, de talrige imperfekte sæksvampe som fx skimmelsvampe samt hele gruppen af koblingssvampe (Zygomycota)). Plantepatologernes navne til mange arter og slægter i disse grupper er at finde i „Nordiske navn på plantesjukdommer og patogener“ (Gjærum m.fl. 1985). Visse af de nævnte grupper – fx rust- og brandsvampe – er dog medtaget i den systematiske oversigt, men deres navne forekommer ikke i listerne over artsnavnene. Slimsvampenavne er på trods af deres manglende slægtskab med „de ægte svampe“ medtaget, idet de generelt indsamles og bestemmes sammen med storsvampene (se iøvrigt noten side 14).

Navnelisten indeholder fire adskilte lister: dels slægtsnavnelister fra latin til dansk og dansk til latin, dels artsnavnelister fra latin til dansk og dansk til latin. I artsnavnelisterne er medtaget alle arter med dansk navn indenfor de behandlede grupper. I latin-dansk slægtsnavnelisten er derimod medtaget alle de slægter vi ved findes i Danmark indenfor de behandlede grupper, uanset om de er udstyret med et dansk navn eller ej. Denne liste får derved form af en checkliste til slægter. Vi har ydermere udstyret alle slægterne med en systematisk kode, der henviser til den systematiske oversigt indsat før listen, hvorved det skulle være muligt at orientere sig blandt de mange navne. I den systematiske oversigt er der ydermere anført danske navne på de højere niveauer i systemet (klasser, ordener, familier etc.), og der bringes en diskussion i de tilfælde hvor der hersker uklarhed om disse navne. Dansk-latin slægtsnavnelisten er tilsvarende forsynet med kommentarer med diskussioner og angivelse af kilder til slægtsnavnene.

Det skal understreges at denne navneliste ikke har været forelagt det navneudvalg Foreningen til Svampekundskabens Fremme har udpeget. Listens syn på danske svampenavne står helt for forfatterens egen regning. Vi takker Christian Lange og Steen A. Elborne for gennemlæsning af manuskriptet.

Jens H. Petersen & Jan Vesterholt

Ps.

Enkelte rettelser, som tidligere var vedlagt på et rettelsesblad er indsat i teksten i forbindelse med publiceringen af De danske svampenavne som pdf-fil på Internettet, 2003.

Indledning

De danske svampenavnens historie

Meget få svampe har danske folkenavne. Et navn som paddehat har sandsynligvis folkelig oprindelse, og ligeledes tøndersvamp og den navnkundige præstepik (*Phallus impudicus*), men derudover er de danske navne på svampene helt overvejende konstrueret af botanikere. Traditionen for konstruktion af danske svampenavne er imidlertid lang: Allerede i 1700-tallet navngav for eksempel svampeforskeren Theodor Holmskjold forskellige arter, og sidst i århundredet bidrog E. Viborg i værket „Forsøg til systematiske danske Navne af indenlandske Planter“ med en række fantasifulde navne (Viborg 1793). I 1800-tallet fulgte så først J.W. Hornemanns „Dansk Oeconomisk Plantelære“ med navne på talrige slægter og arter og senere E. Rostrups „Blomsterløse planter“ og hans „Vejledning i Den Danske Flora, anden del, Blomsterløse Planter“ hvor grundlaget for de nutidige danske svampenavne for alvor udkrystalliserede sig (Hornemann 1837, Rostrup 1869, 1904). Følgende citat fra Rostrups forord til Blomsterløse Planter beskriver udmærket navngivningsproblemerne op mod århundredskiftet:

„En tredie vanskelighed havde sin Oprindelse deri, at et sligt populært Skrivt fordrede danske Navne på alle de beskrevne Naturgjenstande; vel havde en stor Del af disse gængse danske Benævnelser, hvilke naturligvis ere benyttede, men det har alligevel været nødvendigt, at indføre en del nye baade Arts- og Slægtsnavne, som overalt ere dannede i Overensstemmelse med de øvrige anvendte Navne i samme Planteklasse, samt saa betegnende som muligt med hensyn til en eller anden fremtrædende Ejendommelighed hos vedkommende Art eller Slægt. Kun få af disse lidet paaagtede Smaaplanter have folkelige benævnelser, og man kan altsaa ikke, saaledes som for Blomsterplanternes Vedkommende, støtte sig til saadanne, undtagen i enkelte tilfælde.“ (E.Rostrup 1869:V-VI).

Det kan være lærerigt at følge nogle arters navne gennem århundrederne:

Viborg (1793)	Hornemann (1837)	Rostrup (1869/1904)	1993
Boblet Frøekugle	Sveden Støvkugle	Kul-Sporekugle	kulsvamp
Slangetunget Kølletrager	Glat Tungesvamp	Glat Jordtunge	glat jordtunge
Spiselig Morkel	Spiselig Morkel	Spiselig Morkel	spiselig morkel
Rødme-Morkel	Morkelagtig Stinksvamp	Almindelig Stinksvamp	almindelig stinksvamp
Tønder-Rørhat	Tønder-Poresvamp	Bøgens Fyrsvamp	tøndersvamp
	Lerfarvet pibesvamp	Levret Tungesvamp	oksetunge
Kvæg-Rørhat	Koe-Rørsvamp	Grovporet Rørhat	grovporet rørhat
	Fladtoppet Køllesvamp	Kam-Køllesvamp	kam-troldkølle
Bugtet Pindhat	Rundbugtet Pigsvamp	Almindelig Pigsvamp	almindelig pigsvamp

Som det ses ændrer navnene sig ofte gradvist, og for mange af de almindelige arter gælder det at Rostrups navn fra 1904 er identisk eller meget beslægtet med det nuværende navn. Undersøger man navngivningen af bladhattene finder man i perioden omkring Rostrups floraer i 1869 og 1904 en voldsom udvikling. I 1869 fordeler bladhattene sig på slægterne paddehat (*Agaricus*), blækhat (*Coprinus*), melkehat (*Lactarius*), skørhat (*Russula*), bruskehat (*Marasmius*) og klidhat (*Panus*). I 1904 har „Paddehat“ imidlertid forvandlet sig til en lang række af vore velkendte bladhatte-slægter, som fx bredblad, champignon, fladhat, flammehat, fluesvamp, fnughat, hjelmhat, huesvamp, knaphat, melhat, navlehat, nøgenhat, parasolhat, ridderhat, rødmeblad, skælhat, skærmhat, slørhat, sneglehat, snyltehat, taareblad, trævlehat, vokshat og østershat, og selve gruppen „Paddehat“ er blevet til bladhatte. Der er således ingen tvivl om at Rostrups arbejder omkring århundredskiftet har haft en afgørende betydning for vort danske navnesystem. En lærerig samling af danske svampenavne til og med Rostrup finder man i J. Linds „Danish Fungi in the herbarium of E. Rostrup“, hvor Rostrups og tidligere forfatteres danske navne for de behandlede arter citeres (Lind 1913).

Den næste større udvidelse af bestanden af navne sker i de forskellige udgaver af Ferdinandsen og Wings „Mykologisk Ekskursionsflora“ hvor der medtages langt flere arter end hos Rostrup (539 i 1. udgaven og 708 i 2. udgaven), alle med et dansk navn (Ferdinandsen & Winge 1912-1928, 1943). Det er karakteristisk at indholdet i floraerne nu ændres fra et bredt udsnit af botanisk og skademæssigt interessante svampe til overvejende at omfatte de egentlige storsvampe. Talrige blad- og rørhatte inddrages – derimod forsvinder de mange arter af rust- og brandsvampe, der i Rostrup (1904) er udstyret med danske navne. I 1961 udkom så

den banebrydende Illustreret Svampeflora, den første populære og billige bog med gode farveillustrationer, og med den introduceredes endnu en række navne, især på artsniveau (M. Lange 1961).

I løbet af de følgende 20 år fulgte mange andre populære svampebøger, og i starten af firserne var der efterhånden opstået en sand mangfoldighed af danske svampenavne, der ikke altid var konstrueret med lige stort indblik i slægtskabsforhold og navngivningstraditioner. Derfor nedsatte Foreningen til Svampekundskabens Fremme i 1983 et udvalg, der skulle forsøge at foretage en revision af de danske svampenavne med henblik på at skabe et mere sammenhængende navnesystem. Arbejdet var især rettet mod den planlagte udgivelse af en revideret udgave af Ferdinandsen og Wings flora, hvor man ønskede at medtage ca. 1000 arter. Navneudvalget barslede i 1985 med listen „Danske Svampenavne“, hvor de foreslåede navne blev præsenteret (Knudsen & Sørensen 1985). Ud over en række nye slægts- og artsnavne, udmærkede navne-revisionen sig bl.a. ved at gribe dybt i problemerne med navngivningen af sæksporesvampene. Det blev bl.a. foreslået at flest mulige slægter i bægersvampordenen skulle slutte på -bæger, og at flest mulige slægter i skive-svampordenen sluttede på -skive. Disse ændringer gjorde det muligt efterhånden at konstruere et fornuftigt navnesæt for disse store svampegrupper.

Navneudvalgets arbejde led imidlertid under at horisonten var de 1000 arter til den nye flora. Da vi nogle år efter udgav „Danske storsvampe“ (Petersen & Vesterholt 1990) med over 2100 arter af basidiesvampe, var det foreliggende navnesystem på en række områder for trangt, og vi var nødt til at lave et antal nye slægtsnavne samt adskillige hundrede nye artsnavne. Dette skete naturligvis under udøvelse af størst mulig solidaritet med de tidligere navne, men det var selvsagt nødvendigt at tage en række chancer med mere gennemgribende modifikationer af navnene. Denne proces forløber stadig, idet vi i øjeblikket arbejder på nøgler til de danske sæksporesvampe, hvor den tilgængelige navnemængde er langt ringere end hos basidiesvampene. En lang række nye navne, der er opstået af dette arbejde, præsenteres nu for første gang. Det drejer sig især om navne på slægter og arter i skive- og bægersvampordenene. Navnene til slægter og arter i de meget store grupper af kernesvampe og tyksæksvampe er imidlertid endnu ikke faldet på plads, og vil først blive publiceret ved en senere lejlighed.

Principper for dansk navngivning

Grundlaget for den videnskabelige navngivning af organismer er det „binære navngivningssystem“, hvor hver art er kendetegnet ved et slægtsnavn og et artsnavn. Slægtsnavnet er fælles for alle slægten arter – artsnavnet derimod er unikt for den pågældende art i slægten. Almindelig kantarel står således i en slægt ved navn *Cantharellus* og har artsnavnet *cibarius* og navnet *Cantharellus cibarius* må kun anvendes om denne ene art. Dansk navngivning af organismer bygger på det samme fundament som videnskabelig navngivning, men her opretholdes det binære navnesystem ikke så strengt som ved den videnskabelige navngivning, og der tillades en række afvigelser, som fx tilfælde hvor slægts- og artsnavn er identiske. I den danske navngivning til svampene støder man således på følgende principper:

navn = artsnavn + slægtsnavn	(almindelig kantarel)
navn = artsnavn + gruppenavn	(lærke-rørhat, der står i slægten slimrørhat)
navn = artsnavn + gruppenavn + slægtsnavn	(brun kam-fluesvamp)
navn = slægtsnavn	(kløvblad)
navn = artsnavn (forskelligt fra slægtsnavn)	(fjersvamp og hovsvamp i slægten hornsvamp)

Navn = artsnavn + slægtsnavn

Som ovenfor beskrevet er dette langt den hyppigst anvendte navngivningsmodel. Oftest konstrueres et dansk slægtsnavn, der modsvarer det latinske slægtsnavn. Hver art i slægten *Cantharellus* får for eksempel slægtsnavnet kantarel. Derefter tildeles arterne hvert sit artsnavn (almindelig, bleg, grå, tragt, sværtende), så de endelige navne for kantarellerne bliver almindelig kantarel, bleg kantarel, grå kantarel, tragt-kantarel og sværtende kantarel. Hvor man i den videnskabelige navngivning skriver slægtsnavnet før artsnavnet, anføres i den danske navngivning artsnavnet først.

I visse tilfælde inkluderes adskillige „videnskabelige“ slægter i en bredere dansk slægt. Slægten kantarel omfatter således to slægter, nemlig de nærtstående *Cantarellus* og *Pseudocraterellus*. *Pseudocraterellus undulatus* får derved det danske navn liden kantarel. Denne strategi anvendes i vid udstrækning i Danske

svampenavne (Knudsen & Sørensen 1985) med det formål at simplificere det danske navnesystem i tilfælde hvor fagmykologer har splittet arterne op på mange små slægter, som fx i slægten huesvamp, der omfatter *Delicatula*, *Hemimycena*, *Mycena* og *Mycenella*, eller i slægten bruskhæt (*Marasmiellus*, *Marasmius* og *Micromphale*). I nærværende publikation anvendes dette princip også hyppigt i den nye navngivning af sæksporesvampene, fx ved slægten frynseskive, der indeholder de „videnskabelige“ slægter *Albotricha*, *Cistella*, *Dasyscyphella*, *Fuscolachnum*, *Incrupila*, *Lachnellula*, *Lachnum*, *Lasiobelonium*, *Neodasyscypha*, *Perrotia*, *Proliferodiscus*, *Psilachnum* og *Trichopeziza*. Fordelen ved så brede danske slægter er især, at det kan blive muligt at genkende slægterne uden at anvende mikroskopiske karakterer og at det dermed bliver muligt at nå en slags facit – man har fundet en frynseskive – uden brug af mikroskop. Det er desuden et reelt problem at finde på gode danske slægtsnavne i grupper med mange slægter med meget ens udseende arter (som de små hårede skivesvampe, der er nævnt ovenfor), og her hjælper det naturligvis uhyre, hvis man kan samle slægterne i puljer under ét dansk navn.

Navn = artsnavn + gruppenavn (der er forskelligt fra slægtsnavnet)

I Danske storsvampe (Petersen & Vesterholt 1990) skabes en ny navnemæssig hybrid ved visse steder at indføre slægtsnavne, der ikke anvendes på artsniveau. De bedste eksempler finder man hos rørhattene. I Danske svampenavne (Knudsen & Sørensen 1985) kaldes alle rørhatte-slægter for rørhat. Dette er en konsekvens af den fornuftige modvilje mod at lave omfattende ændringer i navnene til velkendte spisesvampe. Det står imidlertid i et misforhold til at enhver blot lidt øvet svampesamler med lethed skelner mellem de fleste af rørhatte-slægterne, og at der derfor er et naturligt behov for danske navne til disse. Følgelig indføres i Danske storsvampe danske navne til alle slægter af rørhatte (fx får slægten *Suillus* navnet slimrørhat) men i stedet for at omdøbe den velkendte *Suillus grevillei* til lærke-slimrørhat vedbliver man med at bruge det oprindelige navn: lærke-rørhat.

Navn = artsnavn + gruppenavn + slægtsnavn

I Danske svampenavne (Knudsen & Sørensen 1985) sanktioneres brugen af gruppenavne dannet ved en forstavelse til slægtsnavnet. Det klassiske eksempel findes i slægten fluesvamp (*Amanita*), hvor de nært beslægtede arter uden ring og med kamfuret rand kaldes kam-fluesvampe. Således får arterne navnene brun kam-fluesvamp, grå kam-fluesvamp, gråspættet kam-fluesvamp etc. I det videnskabelige system underopdeles slægter ofte i underslægter eller sektioner, og navnet kam-fluesvamp får således karakter af et underslægts- eller sektionsnavn, der er anvendt ved artsnavngivningen.

Kombinationen af gruppe og slægtsnavn anvendes imidlertid også på andre og mindre systematiske måder. I slægten skælrørhat (*Leccinum*) har arterne navn efter de træer de danner mycorrhiza med. Da der imidlertid ofte er flere arter af skælrørhatte, der danner mycorrhiza med den samme træ-art, er skælrørhattene udstyret med snirklede navne som rød birke-rørhat, brun birke-rørhat, hvid birke-rørhat, orange aspe-rørhat, brun aspe-rørhat etc. Her er det altså nærmede idéen om det treleddede navn snarere end systematiske tilhørsforhold, der bærer systemet.

Endelig er denne navnetype ganske overflødig anvendt på steder hvor man har manglet navn til art nummer to i et artskompleks. Et godt eksempel findes i mælkehattene, hvor den nærtstående art til kokosmælkehat (*Lactarius glycosmus*) kaldes for brun kokosmælkehat (*L. mammosus*). I dette tilfælde synes voldtægten af slægtsnavnet mælkehat ganske overflødig.

Navn = slægtsnavn

I slægter med kun en art er navnet i visse tilfælde lig med slægtsnavnet. For eksempel hedder slægten *Schizophyllum* kløvblad, mens arten *Schizophyllum commune* ligeledes har navnet kløvblad. Opdager man senere en ny art i slægten, kommer den gammelkendte art typisk til at hedde almindelig -. Man indfører således nærmest pr. automatik det binære navngivningssystem.

Navn = artsnavn (forskelligt fra slægtsnavn)

Slægten *Onygena* har navnet hornsvamp, mens de to arter i slægten (*Onygena corvina* og *O. equina*) hedder henholdsvis fjer svamp og hovsvamp. En lignende navngivningsmæssig besynderlighed finder man i Danske svampenavne i slægten *Hericium*, der kaldes vedpigsvamp, mens arterne kaldes henholdsvis koralpigsvamp og pindsvinepigsvamp (se diskussionen side 24 – koralpigsvamp).

I enkelte tilfælde opretholdes et gammelt navn på en art, der står i en slægt hvor man ellers anvender binær navngivning, fx bispehue (*Gyromitra infula*), der står i slægten stenmorkel (*Gyromitra*).

Navneindhold

Det mest kontroversielle emne indenfor dansk navngivning er nok selve navnenes betydning. Med lidt hårdhændethed kan man inddele navnene i to kategorier: de objektive og de subjektive. Med et objektiv svampe-navn mener jeg et navn, der forsøger at forholde sig så objektivt beskrivende som muligt til den pågældende svamps udseende, opbygning eller økologi – dvs. i forhold til karakterer, der er vigtige ved bestemmelsen af svampen. Et subjektivt navn indeholder derimod en mere eller mindre tydelig reference til noget uden for svampen – noget irrelevant i forhold til genkendelsen af denne. Forholdet beskrives fint ved navngivningen af den lille gule skivesvamp *Bisporella citrina*. Ved en objektiv navngivning kunne den fx få navnet gulskive, ved en subjektiv navngivning kunne den navngives citronskive. Navneudvalget foretrak under revisionen af navnene til skivesvampene det mest objektive: gulskive, men der er vel ingen tvivl om at navnet citronskive ville være lettere at huske.

Langt de fleste af vore svampenavne er af den objektive type: brunflugget slørhat, brunrød slørhat, brunskællet slørhat, brunviolet slørhat etc., langt færre er subjektive som fx lokomotiv-slørhat – et navn der henryder til lugten af gammeldags damplokomotiver (eller mere objektivt til lugten af varmt metal). Blandt de nutidige danske svampenavne findes der dog en række fine eksempler på subjektive navne, fx slægtsnavnene narrehat, nonnehat, trolldhat, skægtrøffel, nålebæger, askebæger, drilleskive, kulmusling og kulkaviar, og også – omend sjældnere – gode artssnavne som fx perlehøne-champignon, tøvende blækhat, sirene-slørhat og manddraber-mælkehat.

Sindene kan selvsagt være delte omkring de subjektive navne, men man skal huske på at selve formålet med at tildele organismernes danske navne er pædagogisk – ikke videnskabeligt. Det drejer sig om at give brugeren et værktøj, der gør det lettere at lære og huske svampene, og det gør man nu engang ikke ved at konstruere navn nummer fireogfyrre, der indeholder ordet „brun“ eller som starter med „almindelig“. Gode, karakteristiske subjektive navne (der måske endda indeholder en smule humor) fremmer nu engang hukommelsen.

Stort og lille begyndelsesbogstav

Ved retskrivningsreformen i 1949 anbefalede Dansk Sprognævn, at danske navne på dyr og planter (og dermed svampe) skulle skrives med lille begyndelsesbogstav. Denne praksis er slået ret bredt igennem indenfor zoologisk litteratur, mens botanikere og mykologer åbenbart er mere konservative. Der er imidlertid en tendens til at forlagsredaktionerne nu ganske ofte vælger at følge sprognævnets anbefaling – tilbage står forskellige foreninger, der stadig i deres udgivelser fastholder den gamle typografi. Stort begyndelsesbogstav giver den fordel, at det fremhæver de danske svampenavne i teksten, således at man ikke er i tvivl om hvornår det er en bestemt svamp der skrives om (ikke en brun hjelmhat men Brun Hjelmhat). På trods heraf har vi valgt at følge sprognævnet og at anvende små begyndelsesbogstaver.

Clavaria capillaris (= *Typhula setipes*)
– fin trådkølle) fra Holmskjold 1790

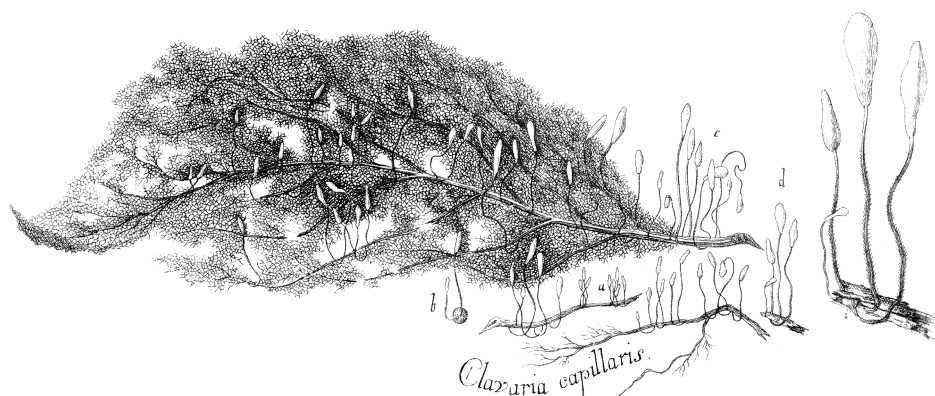

Systematisk oversigt

Følgende oversigt giver et groft indblik i svampenes slægtskab. Den baserer sig på nutidige ideer, og adskiller sig derfor fra mange lignende oversigter der findes i ældre litteratur. For sæksvampenes vedkommende er bl.a. fulgt Erikssons systematik (Eriksson & Hawksworth 1985, Eriksson 1992), for basidiesvampene til dels idéer fra Jülich (1981). Hver familie er tildelt en „fircifret“ kode af formen A.1.4.2, der korresponderer med den tilsvarende kode i latin-dansk navnelisten over slægtsnavne.

De overordnede systematiske niveauer er i vid udstrækning forsynet med danske navne. I den systematiske navngivning afledes navnene på ordener og familier af navnet på en indeholdt slægt. Således er fx ordenen Pezizales og familien Pezizaceae afledt af slægtsnavnet *Peziza* – bægersvamp. På samme automatiske måde afleder vi som oftest de danske ordens- og familienavne. Således er ordenen Pezizales navngivet bægersvampordenen og familien Pezizaceae kaldt bægersvampfamilien. Hvor navnene på de højere grupper ikke følger denne automatiske navngivning, er de kommenteret i noterne side 12.

ASCOMYCOTA – SÆKSVAMPE 1)

A1 Discomycetes – skivesvampe 2)

- A.1.1 Elaphomycetales – hjortetrøffelordenen
 - A.1.1.1 Elaphomycetaceae – hjortetrøffelfamilien
Elaphomyces
- A1.2 Leotiales – skivesvampordenen 2)
 - A1.2.1 Ascocorticiaceae – sækhindefamilien
Ascocorticiellum, Ascocorticium
 - A1.2.2 Cryptomycetaceae – sækskorpefamilien
Cryptomyces
 - A1.2.3 Dermataceae – gråskivefamilien
Belonopsis, Calloria, Catinella, Dermea, Diplocarpa, Duebenia, Laetinaevia, Leptotrochila, Mollisia, Ocellaria, Pezicula, Pseudopeziza, Pyrenopeziza, Tapesia, Trochila
 - A1.2.4 Geoglossaceae – jordtungefamilien
Geoglossum, Microglossum, Mitrula, Spathularia, Trichoglossum
 - A1.2.5 Hyaloscyphaceae – frynseskivefamilien
Albotricha, Arachnopeziza, Cistella, Dasyscyphella, Dematiосypha, Eriopeziza, Hamatocanthoscypha, Hyalopeziza, Hyaloscypha, Incrupila, Lachnellula, Lachnum, Lasiobolium, Neodasyscypha, Phialina, Polydesmia, Proliferodiscus, Psilachnum, Trichopeziza, Unguicularia, Urceolella
 - A1.2.6 Leotiaceae – ravsvampfamilien
Ascocoryne, Ascotremella, Bisporella, Bryoscyphus, Bulgaria, Calycellina, Cenangium, Chlorencoelia, Chlorociboria, Claussenomyces, Crocicreas, Cudonia, Cudoniella, Discinella, Durella, Encoelia, Godronia, Heterosphaeria, Heyderia, Holwaya, Hymenoscyphus, Ionomidotis, Leotia, Mniacea, Neobulgaria, Patinellaria, Phaeohelotium, Sarcoleotia, Tympanis, Vibrissea
 - A1.2.7 Orbiliaceae – voksskivefamilien
Hyalinia, Orbilia
 - A1.2.8 Rhytismataceae – rynkepletfamilien
Coccomyces, Colpoma, Cryptomycina, Hypoderma, Lirula, Lophodermella, Lophodermium, Phacidium, Propolomyces, Rhytisma, Sporomega, Therrya
 - A1.2.9 Sclerotiniaceae – knoldskivefamilien
Ciboria, Dumontinia, Lanzia, Monilinia, Myriosclerotinia, Rutstroemia, Sclerotinia, Verpatinia

- A1.3 Pezizales – bægersvampordenen
 - A1.3.1 Ascobolaceae – prikbægerfamilien
Ascobolus, Iodophanus, Saccobolus, Thecotheus
 - A1.3.2 Balsamiaceae
Balsamia
 - A1.3.3 Geneaceae – halvtrøffelfamilien
Genea
 - A1.3.4 Helvellaceae – foldhatfamilien
Choiromyces, Gyromitra, Helvella, Hydnotria, Rhizina
 - A1.3.5 Pyrenomataceae – askebægerfamilien
Aleuria, Anthracobia, Ascodesmis, Ascozonus, Boudiera, Byssonectria, Caloscypha, Chalazion, Cheilymenia, Coprobia, Coprotus, Fimaria, Geopora, Geopyxis, Humaria, Jafneadelphus, Kotlabaea, Lamprospora, Lasiobolus, Leucoscypha, Melastiza, Miladina, Neottiella, Octospora, Otidea, Parascutellinia, Pulparia, Pulvinula, Pyronema, Ramsbottomia, Rhodotarzetta, Scutellinia, Sowerbyella, Sphaerosporella, Tarzetta, Thelebolus, Tricharina, Trichobolus, Trichophaea, Trichophaeopsis
 - A1.3.6 Morchellaceae – morkelfamilien
Disciotis, Morchella, Verpa
 - A1.3.7 Pezizaceae – bægersvampfamilien
Pachyella, Peziza, Plicaria, Sarcosphaera, Scabropezia
 - A1.3.8 Sarcosomataceae – vårbægerfamilien 3)
Desmazierella, Microstoma, Pithya, Plectania, Pseudoplectania, Sarcoscypha
 - A1.3.9 Terfeziaceae
Hydnobolites, Pachyphloeus
 - A1.3.10 Tuberaceae – trøffelfamilien
Tuber

A2 Pyrenomycetes – kernesvampe 4)

- A2.1 Calosphaeriales
 - A2.1.1 Calosphaeriaceae
Calosphaeria, Enchnoa, Erostella
- A2.2 Clavicipitales – meldrøjerordenen
 - A2.2.1 Clavicipitaceae – meldrøjerfamilien
Barya, Claviceps, Cordyceps, Epichloë
- A2.3 Diaportales
 - A2.3.1 Melanconidaceae
Allantoportha, Ditopella, Hapalocystis, Melanamphora, Melanconis, Phragmoportha,

- Prosthecium, Pseudovalsa, Sydowiella, Winterella
- A2.3.2 Valsaceae
Amphiporthe, Anisogramma, Apiognomonina,
Aporhytisma, Cryptodiaporthe, Diaporthe,
Diaporthopsis, Gnomonia, Gnomoniella,
Hypospilina, Linospora, Mamiania, Mamianiella,
Plagiosphaera, Sillia, Valsa
- A2.3.3 slægtskab usikkert: Caudospora
- A2.4 Diatrypales – kulskorpeordenen
- A2.4.1 Diatrypaceae – kulskorpefamilien
Cryptosphaeria, Diatrype, Diatrypella, Eutypa,
Eutypella, Rhamporia?
- A2.4.2 slægtskab usikkert: Peroneutypa
- A2.5 Erysiphales – meldugordenen
- A2.5.1 Erysiphaceae – meldugfamilien
Blumeria, Erysiphe, Microsphaera, Phyllactinia,
Podospaera, Sawadaia, Sphaerotheca, Uncinula
- A2.6 Hypocreales – kødkernesvampordenen
- A2.6.1 Hypocreaceae – kødkernesvampfamilien
Apiocrea, Arachnocrea, Calonectria, Chromocrea,
Gibberella, Heleococcum, Hypocrea,
Hypocreopsis, Hypomyces, Nectria, Nectriopsis,
Peckiella, Podostroma, Protocrea, Scoleconectria,
Selinia
- A2.7 Phyllacorales
- A2.7.1 Phyllachoraceae
Glomerella, Phyllachora, Polystigma
- A2.8 Pyrenulales
- A2.8.1 Massariaceae
Massaria
- A2.9 Sordariales
- A2.9.1 Ceratostomataceae
Melanospora, Sphaerodes, Syspastospora
- A2.9.2 Lasiosphaeriaceae
Apiosordaria, Bombardia, Ceratosphaeria?,
Cercophora, Lasiosphaeria, Podospora,
Schizothecium, Strattonia
- A2.9.3 Nitschkiaceae
Acanthonitschkea, Bertia, Coronophora, Nitschka,
Rostrocoronophora
- A2.9.4 Sordariaceae
Sordaria
- A2.9.5 Chaetomiaceae
Chaetomium
- A2.9.6 slægtskab usikkert: Helminthosphaeria
- A2.10 Sphaeriales
- A2.10.1 Halosphaeriaceae
Ceriosporopsis, Corollospora, Haligena,
Halosarpheia, Halosphaeria, Lignicola, Lindra,
Lulworthia, Nais, Nautosphaeria
- A2.10.2 Trichosphaeriaceae
Chaetosphaerella, Chaetosphaeria, Debaryella,
Eriosphaeria, Loramyces, Melanopsamma,
Niesslia, Trichosphaerella, Trichosphaeria
- A2.11 Xylariales – kulernesvampordenen **5)**
- A2.11.1 Amphisphaeriaceae
Amphisphaerella, Amphisphaeria, Discostroma,
Lepteutypa?, Phomatospora?
- A2.11.2 Boliniaceae
Camarops
- A2.11.3 Clypeosphaeriaceae
Clypeosphaeria, Melomastia
- A2.11.4 Xylariaceae – kulernesvampfamilien **5)**
- Anthostoma, Anthostomella, Daldinia, Hypocopa,
Hypoxyton, Lopadostoma, Nemanina, Podosordaria,
Poronia, Rosellinia, Ustulina, Xylaria
- A2.12 Plectascales – kuglesækordenen **6)**
- A2.12.1 Onygenaceae – hornsvampfamilien
Onygena
- A2.13.1 slægtskab usikkert: Endoxyla, Pseudovalsaria, Zignoëlla
- A2.14.1 slægtskab usikkert: Acrospermum
- 2.15.1 slægtskab usikkert: Physalospora, Pseudomassaria
- A2.16.1 slægtskab usikkert: Thyridium
- A3 Loculoascomycetes – tyksæksvampe 7)**
- A3.1 Dothideales – tyksækordenen **7)**
- A3.1.1 Botryosphaereaceae
Amarenomyces?, Botryosphaeria
- A3.1.2 Capnodiaceae
Capnodium
- A3.1.3 Cucurbitaceae
Cucurbitaria, Curreya
- A3.1.4 Didymosphaeriaceae
Didymosphaeria
- A3.1.5 Dimeriaceae
Lizonia
- A3.1.6 Dothideaceae – tyksækfamilien **7)**
Cymadothea, Didymella, Dothidea, Scirrhia
- A3.1.7 Dothioraceae
Dothiora, Plowrightia, Saccothecium, Sydowia
- A3.1.8 Fenestellaceae
Fenestella
- A3.1.9 Herpotrichiellaceae
Acanthostigma, Capronia, Didymotrichiella
- A3.1.10 Hysteriaceae – kulmundfamilien
Farlowiella, Gloniopsis, Hysterium
- A3.1.11 Leptosphaeriaceae
Leptosphaeria, Ophiobolus
- A3.1.12 Lophiaceae – kulmuslingfamilien
Glyphium, Lophium, Mytilinidion
- A3.1.13 Lophiostomataceae
Cilioplea, Herpotrichia, Keissleriella,
Lophiosphaera, Lophiostoma, Lophiotrema,
Massarina, Massariosphaeria
- A3.1.14 Melanomataceae – krudtslamfamilien
Kalmusia, Karstenula, Melanomma, Pseudotrichia,
Trematosphaeria?
- A3.1.15 Mycosphaerellaceae
Euryachora, Mycosphaerella, Sphaerulina
- A3.1.16 Phaeosphaeriaceae
Endodesmium, Entodesmium, Eudarluca?,
Nodulosphaeria, Ophiosphaerella,
Paraphaeosphaeria, Phaeosphaeria
- A3.1.17 Phaeotrichaceae
Trichodelitschia
- A3.1.18 Pleomassariaceae
Asteromassaria Pleomassaria, Splanchnonema
- A3.1.19 Pleosporiaceae
Didymoplella, Kirschsteiniotelia, Lewia,
Macrospora, Metasphaeria, Monascostroma,
Pleospora, Pyrenophora
- A3.1.20 Sporormiaceae
Delitschia, Preussia, Sporormiella
- A3.1.21 Tubeufiaceae
Tubeufia

- A3.1.22 Venturiaceae
Coleroa, Gibbera Lasiobotrys, Protoventuria,
Venturia
- A3.1.23 slægtskab usikkert: Acanthophiobolus, Leptospora,
Mycoglaena
- A3.1.24 slægtskab usikkert: Otthia, Rhopographus
- A3.2 Ophiostomatales
 - A3.2.1 Ophiostomataceae
Ophiostoma
- A3.3.1 slægtskab usikkert: Thyridaria

A5 Taphrinomycetes – sækdugsvampe 8)

- A4.1 Taphrinales – sækdugordenen
(ikke medtaget i navnelisterne)

A6 Endomycetes – gærsvampe 9)

- A5.1 Endomycetales – gærsvampordenen
(ikke medtaget i navnelisterne)

BASIDIOMYCOTA – BASIDIESVAMPE 10)

B1 Heterobasidiomycetes

AURICULARIOMYCETIDAE

- B1.1 Auriculariales – judasøreordenen **11)**
 - B1.1.1 Auriculariaceae – judasørefamilien **11)**
Achroomyces, Auricularia, Eocronartium,
Helicobasidium, Helicogloea, Herpobasidium,
Saccoblastia
 - B1.1.2 Ecchynaceae
Phleogena
- B1.2 Pucciniales – rustsvampordenen
(ikke medtaget i navnelisterne)
Cumminsiella, Endophyllum, Frommea,
Gymnoconia, Gymnosporangium, Kuehneola,
Miyagia, Nyssopsora, Ochropsora, Phragmidium,
Puccinia, Trachyspora, Tranzschelia,
Triphragmium, Uromyces, Xenodochus
- B1.3 Tremellales – bævresvampordenen
 - B1.3.1 Carcinomycetaceae
Carcinomyces, Christiansenia
 - B1.3.2 Tremellaceae – bævresvampfamilien
Basidioidendron, Craterocolla, Eichleriella, Exidia,
Exidiopsis, Heterochaetella, Myxarium,
Protodontia, Pseudohydnum, Sebacina, Stypella,
Tremella, Tremellodendropsis, Tremiscus,
Xenolachne

DACRYMYCETIDAE

- B1.4 Dacrymycetales – tåresvampordenen
 - B1.4.1 Dacrymycetaceae – tåresvampfamilien
Calocera, Cerinomyces, Dacrymyces, Ditiola,
Femsjonia
- B1.5 Exobasidiales – bølesygeordenen
 - B1.5.1 Exobasidiaceae – bølesygefamilien
Exobasidium
- B1.6 Tulasnellales
 - B1.6.1 Ceratobasidiaceae
Ceratobasidium
 - B1.6.2 Tulasnellaceae
Tulasnella

USTILAGINOMYCETIDAE

- B1.7 Ustilaginales – brandsvampordenen
(ikke medtaget i navnelisterne)
Anthracoidea, Doassansia, Doassansiopsis,
Entorrhiza, Entyloma, Farysia, Melanothaenium,
Schizonella, Schroeteria, Sorosporium,
Sphacelotheca, Thecaphora, Tilletia,
Tolyposporium, Urocystis, Ustilago

B2 Homobasidiomycetes

(om den anvendte systematik i denne gruppe, se **12)**

KANTARELGRUPPEN

- B2.1 Cantharellales – kantarelordenen
 - B2.1.1 Cantharellaceae – kantarelfamilien
Cantharellus, Craterellus, Hydnum,
Pseudocraterellus, Scutigera
 - B2.1.2 Clavariaceae – køllesvampfamilien
Clavaria, Clavariadelphus, Clavulinopsis,
Ramariopsis, Typhula
 - B2.1.3 Clavulinaceae – troldkøllefamilien
Clavulicium, Clavulina
 - B2.1.4 Physalacriaceae
Physalacria
 - B2.1.5 Pterulaceae – fjerøkøllefamilien
Pterula
 - B2.1.6 Sparassidaceae – blomkålsvampfamilien
Sparassis
- B2.2 Gomphales – køllekantarelordenen
 - B2.2.1 Gomphaceae – køllekantarelfamilien
Gomphus, Kavinia, Lentaria, Ramaria

KORALPIGVSAMPGRUPPEN

- B2.3 Hericiales – koralpigsvampordenen
 - B2.3.1 Auriscalpiaceae – koglepigsvampfamilien
Auriscalpium, Lentinellus
 - B2.3.2 Clavicornaceae – trompetkøllefamilien
Clavicornia
 - B2.3.3 Hericiaceae – koralpigsvampfamilien
Climacodon, Creolophus, Hericium, Mucronella

FRYNSVESVAMPGRUPPEN

- B2.4 Thelephorales – frynsesvampordenen
 - B2.4.1 Thelephoraceae – frynsesvampfamilien
Bankera, Boletopsis, Hydnellum, Lazulinospora,
Phellodon, Pseudotomentella, Sarcodon,
Thelephora, Tomentella, Tomentellastrum,
Tomentellina, Tomentellopsis

BARKSVAMPGRUPPEN

- B2.5 Corticiales – barksvampordenen
 - B2.5.1 Corticiaceae – barksvampfamilien (en rodekasse)
Aleurodiscus, Amphinema, Amylocortium,
Amylostereum, Anomoporia, Athelia, Athelidium,
Athelopsis, Basidioradulum, Boidinia, Botryobasidium,
Botryohypochnus, Brevicellicium, Bulbillomyces,
Byssocortium, Byssomerulius, Byssoporia,
Ceraceomyces, Ceriporia, Chondrostereum,
Coronicium, Cotylidia, Cristinia, Cyllindrobasidium,
Dacryobolus, Dendrothele, Dentipellis, Epithele,
Erythricium, Fibricium, Fibulomyces, Galzinia,
Globulicium, Gloehypochnium, Gloeocystidiellum,
Gloeoporus, Gloiothele, Hyphoderma,

- Hyphodermella, Hyphodontia, Hyphodontiella, Hypochnicium, Irpex, Laeticorticium, Laetisaria, Laxitextum, Lepidomyces, Leptosporomyces, Lindtneria, Litschauerella, Lopharia, Luellia, Melzerium, Merulium, Mycoacia, Mycoaciella, Oliveonia, Paullitortium, Peniophora, Phanerochaete, Phlebia, Phlebiella, Phlebiopsis, Piloderma, Plicaturopsis, Radulomyces, Repetobasidium, Resinicium, Sarcodontia, Schizopora, Scopuloides, Scytinostroma, Sebacinella, Sistotrema, Sistotremella, Sistotremella, Sphaerobasidium, Steccherinum, Stereopsis, Stereum, Subulicium, Subulicystidium, Terrana, Thanatephorus, Trechispora, Tubulicium, Tubulicrinis, Tylospora, Uthatabasidium, Vesiculomyces, Vuilleminia, Xenasma, Xenosperma, Xylobolus
- B2.5.2 Coniophoraceae – tømmersvampfamilien
Coniophora, Jaapia, Leucogyrophana, Pseudomerulius, Serpula

RUSLÆDERSVAMPGRUPPEN

- B2.6 Hymenochaetales – ruslædersvampordenen
- B2.6.1 Hymenochaetaceae – ruslædersvampfamilien
Asterostroma, Coltricia, Hymenochaete, Inonotus, Onnia, Phaeolus, Phellinus, Phylloporia
- B2.7 Lachnocladales
- B2.7.1 Lachnocladiaceae
Scytinostroma, Vararia

PORESVAMPGRUPPEN

- B2.8 Ganodermatales – lakporesvampordenen
- B2.8.1 Ganodermataceae – lakporesvampfamilien
Ganoderma
- B2.9 Poriales – poresvampordenen
- B2.9.1 Perenniporaceae
Pachykytospora, Perenniporia
- B2.9.2 Poriaceae – poresvampfamilien
(tildels en rodekasse)
Abortiporus, Antrodia, Antrodiella, Aurantioporus, Bjerkandera, Buglossoporus, Ceriporiopsis, Cerrena, Climacocystis, Daedalea, Daedaleopsis, Datronia, Dichomitus, Diplomitoporus, Fomes, Fomitopsis, Gloeophyllum, Grifola, Hapalopilus, Heterobasidium, Ischnoderma, Junghuhnia, Laetiporus, Lenzites, Meripilus, Oligoporus, Oxyporus, Physisporinus, Piptoporus, Postia, Pycnoporellus, Pycnoporus, Skeletocutis, Spongipellis, Trametes, Trichaptum, Tyromyces
- B2.10 Schizophyllales – kløvbladordenen
- B2.10.1 Schizophyllaceae – kløvbladfamilien
Auriculariopsis, Lachnella, Schizophyllum
- B2.10.2 Stromatoscyphaceae
Henningsomyces, Stromatoscypha
- B2.11 Polyporales – stilkporesvampordenen
- B2.11.1 Pleurotaceae – østershatfamilien
Faerberia, Lentinus, Panus, Phyllostopsis, Pleurotus
- B2.11.2 Polyporaceae – stilkporesvampfamilien
Polyporus

RØRHATGRUPPEN

- B2.12 Boletales – rørhatordenen
- B2.12.1 Boletaceae – rørhatfamilien

- Aureoboletus, Boletinus, Boletus, Chalcuporus, Leccinum Phylloporus, Pulveroboletus
- B2.12.2 Gomphidiaceae – slimslørfamilien
Chroogomphus, Gomphidius, Suillus
- B2.12.3 Paxillaceae – netbladhatfamilien
Gyrodon, Gyroporus, Hygrophoropsis, Paxillus
- B2.12.4 Rhizopogonaceae – skægtrøffelfamilien
Rhizopogon
- B2.12.5 Strobilomycetaceae – koglerørhatfamilien
Porphyrellus, Strobilomyces, Tylopilus

BLADHATGRUPPEN

- B2.13 Agaricales – bladhatordenen **13**)
- B2.13.1 Agaricaceae – champignonfamilien
Agaricus, Chamaemyces, Cystolepiota, Lepiota, Leucoagaricus, Leucocoprinus, Macrolepiota, Melanophyllum, Pseudobaespora, Sericeomyces
- B2.13.2 Amanitaceae – fluesvampfamilien
Amanita, Limacella
- B2.13.3 Bolbitiaceae – gulhatfamilien
Agrocybe, Bolbitius, Conocybe
- B2.13.4 Coprinaceae – blækhatfamilien
Coprinus, Panaeolus, Psathyrella
- B2.13.5 Cortinariaceae – slørhatfamilien
Chromocyphella, Cortinarius, Crepidotus, Descolea, Episphaeria, Flammulaster, Galerina, Gymnopilus, Hebeloma, Inocybe, Melanomphalia, Merismodes, Naucoria, Pellidiscus, Phaeocollybia, Phaeolepiota, Ramicola, Rozites, Tubaria
- B2.13.6 Entolomataceae – rødbladfamilien
Clitopilus, Entoloma, Rhodocybe
- B2.13.7 Pluteaceae – skærmhatfamilien
Pluteus, Volvariella
- B2.13.8 Strophariaceae – bredbladfamilien
Hypholoma, Melanotus, Phaeoamarasmius, Pholiota, Psilocybe, Stropharia
- B2.13.9 Tricholomataceae – ridderhatfamilien
Armillaria, Arrhenia, Asterophora, Baespora, Calocybe, Calyptella, Camarophyllophora, Cantharellula, Cellypha, Cheimonophyllum, Clitocybe, Collybia, Crinipellis, Cyphellostereum, Cystoderma, Delicatula, Dermoloma, Fayodia, Flagelloscypha, Flammulina, Gerronema, Haasiella, Hemimycena, Hohenbuehelia, Hydropus, Hygrocybe, Hygrophorus, Laccaria, Lepista, Leucopaxillus, Lyophyllum, Macrocytidia, Marasmiellus, Marasmius, Megacollybia, Melanoleuca, Micromphale, Mycena, Mycenella, Omphaliaster, Omphalina, Ossicaulis, Oudemansiella, Panellus, Pleurocybella, Porpoloma, Pseudoclitocybe, Pseudomphalina, Resupinatus, Rickenella, Rimbachia, Ripartites, Squamanita, Stigmatolemma, Strobilurus, Tephrocybe, Tricholoma, Tricholomopsis, Xeromphalina, Xerula

SKØRHATGRUPPEN

- B2.14 Russulales – skørhatordenen
- B2.14.1 Russulaceae – skørhatfamilien
Lactarius, Russula, Arcangeliella
- B2.15.1 slægtskab usikkert: Fistulina
- B2.16.1 slægtskab usikkert: Woldmaria

- RESTERENDE BUGSVAMPE 14)
- B2.17 Gautieriales – grubetroffelordenen
 B2.17.1 Gautieriaceae – grubetroffel familien
 Gautieria
- B2.18 Hymenogastrales – knoldtroffelordenen
 B2.18.1 Hymenogastraceae – knoldtroffel familien
 Hymenogaster
- B2.19 Hysterangiales – rodtrøffelordenen
 B2.19.1 Hysterangiaceae – rodtrøffel familien
 Hysterangium
- B2.20 Melanogastrales – slimtrøffelordenen
 B2.20.1 Melanogastraceae – slimtrøffel familien
 Melanogaster
- B2.21 Lycoperdales – støvboldordenen
 B2.21.1 Geastraceae – stjernebold familien
 Geastrum
- B2.21.2 Lycoperdaceae – støvbold familien
 Bovista, Calvatia, Disciseda, Langermannia,
 Lycoperdon, Mycenastrum, Vascellum
- B2.22 Nidulariales – pudesvampordenen
 B2.22.1 Nidulariaceae – pudesvamp familien
 Crucibulum, Cyathus, Mycocalia, Nidularia
- B2.22.2 Sphaerobolaceae – bombekaster familien
 Sphaerobolus
- B2.23 Phallales – stinksvampordenen
 B2.23.1 Clathraceae – blækspruttesvamp familien
 Clathrus
- B2.23.2 Phallaceae – stinksvamp familien
 Mutinus, Phallus
- B2.24 Sclerodermatales – bruskboldordenen
 B2.24.1 Sclerodermataceae – bruskbold familien
 Pisolithus, Scleroderma
- B2.25 Tulostomatales – stilkbovistordenen
 B2.25.1 Tulostomataceae – stilkbovist familien
 Tulostoma

MYXOMYCOTA – SLIMSVAMPE 15)

M1 Ceratiomycetes

- M1.1 Ceratiomyxales
 M1.1.1 Ceratiomyxaceae
 Ceratiomyxa

M2 Myxomycetes

- M2.1 Echinosteliales
 M2.1.1 Echinosteliaceae
 Echinostelium
- M2.2 Liceales
 M2.2.1 Cribrariaceae – netbold familien
 Cribraria, Lindbladia
- M2.2.2 Enteridaceae – støvpude familien
 Dictydiaethalium, Enteridium, Lycogala, Tubifera
- M2.2.3 Liceaceae
 Licea
- M2.3 Physaralales – støvknopordenen
 M2.3.1 Didymiaceae – klidsvøb familien
 Diachea, Diderma, Didymium, Lepidoderma,
 Mucilago
- M2.3.2 Physaraceae – støvknop familien
 Badhamia, Craterium, Fuligo, Leocarpus,
 Physarum
- M2.4 Stemonitales – netkølleordenen
 M2.4.1 Stemonitaceae – netkølle familien
 Amaurochaete, Brefeldia, Comatricha,
 Diacheopsis, Enerthenema, Lamproderma,
 Paradiacheopsis, Stemonitis, Stemonitopsis,
 Symphytocarpus
- M2.5 Trichiales – hårboldordenen
 M2.5.1 Dianemaceae
 Calomyxa, Dianema
- M2.5.2 Trichiaceae – hårbold familien
 Arcyria, Hemitrichia, Metatrichia, Oligonema,
 Perichaena, Trichia

Noter til afvigende navne på niveauer over slægten

- 1) *Sæksvampe*. Et gammelt navn, som allerede Rostrup anvender om sin klasse Ascomycetes, der svarer til vor afdeling Ascomycota (Rostrup 1891:137). Senere ændrer Rostrup navnet til sæksporesvampe (Rostrup 1904:153), hvorimod Ferdinandsen og Winge bibeholder sæksvampe (Ferdinandsen og Winge 1912-28/1943, 1978). Den meste anden litteratur har op igennem århundredet benyttet navnet sæksporesvampe, men vi vil hermed foreslå en tilbagevenden til det gamle navn. Dette skyldes dels at det er det ældste navn, dels at navnet sæksvampe er i bedre harmoni med de andre navne, der anvendes ved navngivningen af de højeste grupper af svamperiget: koblingssvampe og basidiesvampe (og slimsvampe, se note 15)
- 2) *Skivesvampe & skivesvampordenen*. Allerede Rostrup bruger i 1869 navnet *skivesvampe* om klassen Discomycetes (hvor det store antal arter har et bæger- eller skiveformet frugtlegeme), og navnet dukker med samme betydning op igen hos Lange og i senere systematisk litteratur (M.Lange 1955:44). Med rødder i Lange anvendes navnet *skivesvampordenen* om ordenen Leotiales (=Helotiales) (M.Lange 1955:49). Der er i nyere litteratur ingen familie, slægt eller art med navnet skivesvamp, men efter revisionen af skivesvampenes navne i Danske svampenavne (Knudsen & Sørensen 1985) ender mange slægtsnavne i skivesvampordenen på -skive.

- 3) *Vårbægerfamilien*. Familienavnet Sarcosomataceae baserer sig på slægtsnavnet *Sarcosoma*, en slægt der ikke findes i Danmark og som derfor ikke har noget dansk navn. Vi har valgt at navngive familien *vårbægerfamilien*, idet næsten alle familiens arter kan sætte frugtlegerer i perioden februar-april.
- 4) *Kernesvampe*. Allerede i 1800-tallet anvenders navnet kiærnesvampe om klassen Pyrenomycetes (Hornemann 1837: 752, E.Rostrup 1869:68).
- 5) *Kulkernesvampordenen & kulkernesvampfamilien*. Navnet *kulkernesvampordenen* anvendes hos Lange (1961: 46) for ordenen Sphaeriales (tidligere kaldes ordenen for kernesvampordenen (M.Lange 1955:65)). Navnet *kulkernesvampordenen* anvendes senere i litteratur om ordenen Xylariales (fx H.Dissing m.fl.1992:53), ligesom navnet *kulkernesvampfamilien* anvendes om familien Xylariaceae. Navnet *kulkernesvamp* anvendes derimod ikke på slægts- eller artsniveau (*Xylaria* hedder stødsvamp).
- 6) *Kuglesækordenen*. Navnet anvendes af både Lange og Dissing om ordenen Plectascales, hvori bl.a. hovsvamp (*Omygena*) samt en række perfekte stadier af velkendte slægter med imperfekte frugtlegerer, fx *Penicillium* og *Aspergillus* placeres (M.Lange 1955:73, Dissing m.fl. 1992).
- 7) *Tyksæksvampe, tyksækordenen & tyksækfamilien*. I M.Lange (1955:77) introduceres navnet *tyksækordenen* om ordenen Pseudosphaeriales, der omtrent svarer til vor klasse Loculoascomycetes. Navnet er senere anvendt af H.Dissing m.fl. (1992) om ordenen Pleosporales, der nogenlunde svarer til vor orden Dothideales, som derfor kaldes for tyksækordenen. Dette medfører, at familien Dothideaceae får navnet *tyksækfamilien*. I stil med navnene for de andre klasser af sæksporesvampe (skivesvampe og kernesvampe) har vi navngivet den tredje hovedgruppe (Loculoascomycetes) *tyksæksvampe*.
- 8) *Sækdugsvampe & sækdugordenen*. Lange anvender navnet *sækdugordenen* om ordenen Taphrinales (M.Lange 1955:81). Senere bruger Dissing navnet *sækdugsvampe* om underklassen Taphrinomycetidae (Dissing m.fl. 1992:71), der tildels svarer til vor klasse Taphrinomycetes, der derfor her benævnes sækdugsvampe. (Slægten *Taphrina* har ikke noget almindeligt brugt dansk navn, dog anvender Rostrup i en periode navnet heksekostsvamp herom (se fx E.Rostrup 1889:21)).
- 9) *Gærsvampe & gærsvampordenen*. Gærsvampe anvendes allerede af Rostrup om hans Saccharomycetes, der svarer til vor klasse Endomycetes (Rostrup 1891:138). Lange (1955: 82) anvender navnet *gærsvampordenen* om ordenen Endomycetales. („Gær“ i almindelig forstand (bagerigær) er slægten *Saccharomyces*).
- 10) *Basidiesvampe*. Allerede Rostrup anvender navnet *basidiesvampe* om sin klasse Basidiomycetes, der svarer til vor afdeling Basidiomycota (E.Rostrup 1904:24) . En lignende navngivning bruges af Ferdinandsen og Winge (1912-28/1943). I 1937 anvender N.F. Buchwald imidlertid navnet køllesporesvampe (N.F.Buchwald 1937:19), hvorefter M.Lange i 1955 indfører navnet stilksporesvampe for gruppen, et navn der i de sidste 30 år har været dominerende (M.Lange 1955:88, H.Dissing m.fl. 1992:94). Navneskiftet til stilksporesvampe er imidlertid af to årsager uheldigt: Dels ligger navnet stilksporesvampe så tæt på navnet stilkporesvampe (slægten *Polyporus*), at man ofte oplever misforståelser, dels er navnet misvisende, da sporerne ikke dannes på „stilk“ men på basidier, jævnfør sæksporesvampene, der danner deres sporer i sække. (Iøvrigt er meningen med „stilk-“ uklar. Der hentydes vel enten til basidiens sterigme eller til at sporer fra basidiesvampe oftest har en lille „stilkagtig“ udvækst (apiculus) – under alle omstændigheder er ordet „stilk“ ikke en morfologisk term, der forekommer i dansk svampelitteratur). Af de nævnte grunde genindførte vi i Danske storsvampe navnet basidiesvampe om afdelingen Basidiomycota (Petersen & Vesterholt 1990:16).
- 11) *Judasøreordenen & judasørefamilien*. I Ferdinandsen og Winge anvendes navnet øresvamp om slægten *Auricularia* – en navngivning der kan føres tilbage til 1869, hvor Rostrup bruger navnet øresvamp for slægten *Exidia* incl. judasøre (Ferdinandsen og Winge 1912-28/1943, E.Rostrup 1969). Familien Auriculariaceae kaldes som følge heraf for „Øresvampe“. Bl.a. Dissing har fulgt denne tradition, og kalder ordenen Auriculariales for øresvampordenen (Dissing m.fl. 1992:138). I navnelisten (Knudsen & Sørensen 1985:4) indføres imidlertid navnet judasøre for slægten *Auricularia*. Vi har i Petersen & Vesterholt (1990:83) ladet familie- og ordensnavne følge det nye slægtsnavn, og således introduceret navnene judasørefamilien og judasøreordenen.

- 12)** Traditionelt inddeles klassen Holobasidiomycetes i to underklasser, dels Hymenomycetidae – der indeholder bladhatte, rørhatte, skørhatte og „bladløsgruppen“ (Aphylliphorales) – dels Gastromycetidae (bugsvampene). Man har i mange år vidst, at dette var et kunstigt system. Mange af trøflerne er således nært beslægtede med forskellige bladhatte, rørhatte og skørhatte og hører på ingen måde hjemme blandt bugsvampene, og bladløsgruppen har nærmest været brugt som en skraldespand for alt hvad der ikke passede i de andre grupper. Der er i disse år ved at udkrystallisere sig et mere naturligt system, som vi forsøger at afspejle i den præsenterede systematik. Alt er imidlertid ikke faldet på plads endnu, og vi nøjes her med at tildele en række uforpligtende gruppenavne. Det er karakteristisk at de nye grupper ofte indeholder arter med vidt forskelligt udseende (det klassiske eksempel er frynsesvampfamilien, hvis arter danner frugtlegemer, som ligner „pigsvampe“, „poresvampe“, „barksvampe“ og „køllesvampe“), og flere af de klassiske morfologiske grupper (fx barksvampe og bugsvampe) vil nok efterhånden ganske forsvinde. Så langt er vi imidlertid endnu ikke kommet, og der er stadig et antal uafklarede „rodekasser“ tilbage, bl.a. barksvampgruppen, poresvampfamilien, trøflerne og de resterende bugsvampe.
- 13)** *Bladhatordenen*. Rostrup anvender i 1869 det traditionelle „Paddehat“ for slægten *Agaricus* (der indeholder de fleste af de medtagne bladhatte), men anfører dog i teksten alternativet bladhat (E.Rostrup 1869:35). Senere – i 1904 – introduceres navnet bladhatte som ligestillet alternativ til paddehatte for familien Agaricaceae (E.Rostrup 1904:88). Navnet anvendes efterfølgende på denne måde af Ferdinandsen og Winge (1943:188). Lange indfører navnet hatsvampordenen om ordenen Agaricales (incl. rørhattene og skørhattene), mens den snævrere gruppe af nærtbeslægtede lamelsvampe kaldes „Bladhat-underordenen“ (Agaricinae) (Lange 1955, 1961). En lignende navngivning følges i H.Dissing m.fl (1992:102-104). I nyere systematik placeres rørhatte og bladhatte imidlertid oftest i separate ordener, og de anses ikke nødvendigvis for nært beslægtede. Derfor forsvinder i Petersen & Vesterholt (1990) paraplybegrebet „hatsvampe-“ til fordel for det mere præcise bladhat(te)ordenen. Vi er således vendt tilbage til Rostrups og Ferdinandsen & Winges oprindelige anvendelse af navnet bladhatte, nu blot på ordens-niveau.
- 14)** *Bugsvampe*. Rostrup anvender i 1869 navnet *bugsvampe* om klassen Gastromycetes, en brug, der er fortsat lige siden (Rostrup 1869:31). Gruppen bugsvampe er iøvrigt en morfologisk rodekasse snarere end en naturlig systematisk enhed, og dens medlemmer er på hastig flugt til andre dele af basidiesvampe-systemet (se note 11).
- 15)** *Slimsvampe*. Navnet slimsvampe kan spores tilbage til Rostrup (1869:23), og det har været brugt lige siden. Navnet er dybest set malplaceret, idet der næppe er nogen tvivl om at Myxomyceterne i virkeligheden bør placeres i blandt de encellede „dyr“ (protisterne) og ikke i svamperiget. Når zoologer og mykologer engang er modne til at tage den slags trivialiteter til efterretning, vil slimsvampene vel skifte navn til slimdyr.

„Den dyrkede champignon“
fra Rostrup 1891

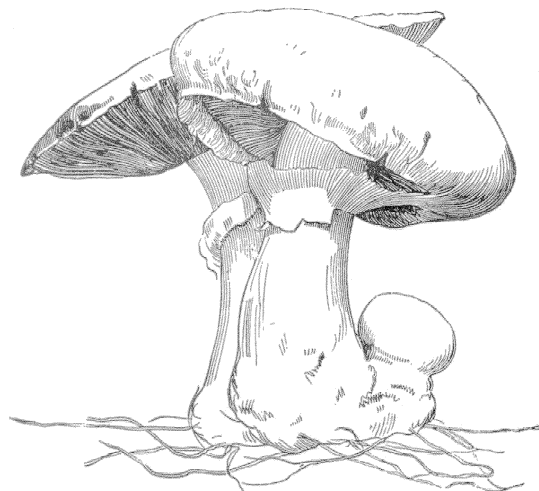

Latin-dansk slægtsliste med systematisk reference

I denne liste er medtaget alle slægter af storsvampe som vi ved forekommer i Danmark. Efter hver slægt er der en systematisk reference, der henviser til den systematiske oversigt på side xxx. Bemærk at A henviser til sæksporesvampe (Ascomyceter) og B til basidiesvampe (Basidiomyceter).

Abortiporus (B2.9.2)	pjalteporesvamp	Auriculariopsis (B2.10.1)	hængeøre
Acanthonitschkea (A2.9.3)		Auriscalpium (B2.3.1)	koglepigsvamp
Acanthophiobolus (A3.1.23)		Badhamia (M2.3.2)	
Acanthostigma (A3.1.9)		Baeospora (B2.13.9)	koglebruskhat
Achroomyces (B1.1.1.1)	slimklat	Balsamia (A1.3.2)	
Acrospermum (A2.14.1)	stængeltunge	Bankera (B2.4.1)	duftpigsvamp
Agaricus (B2.13.1)	champignon	Barya (A2.2.1)	
Agrocybe (B2.13.3)	agerhat	Basidiodendron (B1.3.2)	
Albotricha (A1.2.5)	frynseskive	Basidioradulum (B2.5.1)	tandsvamp
Aleuria (A1.3.5)	orangebæger	Belonopsis (A1.2.3)	gråskive
Aleurodiscus (B2.5.1)	skiveskorpe	Bertia (A2.9.3)	
Allantoportha (A2.3.1)		Bisporella (A1.2.6)	gulskive
Amanita (B2.13.2)	fluesvamp	Bjerkandera (B2.9.2)	sodporesvamp
Amarenomyces (A3.1.1)		Blumeria (A2.5.1)	meldug
Amaurochaete (M2.4.1)		Boidinia (B2.5.1)	
Amphinema (B2.5.1)		Bolbitius (B2.13.3)	gulhat
Amphiportha (A2.3.2)		Boletinus (B2.12.1)	
Amphisphaerella (A2.11.1)		Boletopsis (B2.4.1)	troldporesvamp
Amphisphaeria (A2.11.1)		Boletus (B2.12.1)	rørhat
Amylocorticium (B2.5.1)		Bombardia (A2.9.2)	
Amylostereum (B2.5.1)	lædersvamp	Botryobasidium (B2.5.1)	
Anisogramma (A2.3.2)		Botryohypochnus (B2.5.1)	
Anomoporia (B2.5.1)		Botryosphaeria (A3.1.1)	
Anthostoma (A2.11.4)		Boudiera (A1.3.5)	åbæger
Anthostomella (A2.11.4)		Bovista (B2.21.2)	bovist
Anthracobia (A1.3.5)	ildbæger	Brefeldia (M2.4.1)	
Antrodia (B2.9.2)	sejporesvamp	Brevicellicium (B2.5.1)	
Antrodiella (B2.9.2)	sejporesvamp	Bryoscyphus (A1.2.6)	stilkskive
Apiocrea (A2.6.1)	snylteskorpe	Buglossoporus (B2.9.2)	egetunge
Apiognomonia (A2.3.2)		Bulbillomyces (B2.5.1)	
Apiosordaria (A2.9.2)		Bulgaria (A1.2.6)	topsvamp
Aporhytisma (A2.3.2)		Byssocorticium (B2.5.1)	
Arachnocrea (A2.6.1)		Byssomerulius (B2.5.1)	åresvamp
Arachnopeziza (A1.2.5)	spindskive	Byssonectria (A1.3.5)	hjørtebæger
Arcangeliella (B2.14.1)	løvtrøffel	Byssoporia (B2.5.1)	
Arcyria (M2.5.2)	skålsvøb	Calloria (A1.2.3)	nældeskive
Armillaria (B2.13.9)	honningsvamp	Calocera (B1.4.1)	guldgaffel
Arrhenia (B2.13.9)	moskantarel	Calocybe (B2.13.9)	fagerhat
Ascobolus (A1.3.1)	prikbæger	Calomyxa (M2.5.1)	
Ascocorticiellum (A1.2.1)	sækhinde	Calonectria (A2.6.1)	cinnobersvamp
Ascocorticium (A1.2.1)	sækhinde	Caloscypha (A1.3.5)	jadebæger
Ascocoryne (A1.2.6)	sejskive	Calosphaeria (A2.1.1)	
Ascodesmis (A1.3.5)	nøgenbæger	Calvatia (B2.21.2)	støvbald
Ascotremella (A1.2.6)	bævreskive	Calycellina (A1.2.6)	løvskive
Ascozonus (A1.3.5)	småbæger	Calyptella (B2.13.9)	nældehue
Asteromassaria (A3.1.18)		Camarophyllopsis (B2.13.9)	kratvokshat
Asterophora (B2.13.9)	snyltehat	Camarops (A2.11.2)	kulsnegl
Asterostroma (B2.6.1)		Cantharellula (B2.13.9)	gaffelblad
Athelia (B2.5.1)	barkhinde	Cantharellus (B2.1.1)	kantarel
Athelidium (B2.5.1)		Capnodium (A3.1.2)	
Athelopsis (B2.5.1)		Capronia (A3.1.9)	
Aurantiporus (B2.9.2)	fedtporesvamp	Carcinomyces (B1.3.1)	snyltehjerne
Aureoboletus (B2.12.1)	guldrørhat	Catinella (A1.2.3)	olivenskive
Auricularia (B1.1.1)	judasøre	Caudospora (A2.3.3)	

Cellypha (B2.13.9)	dråbeskål	Craterium (M2.3.2)	
Cenangium (A1.2.6)	læderskive	Craterocolla (B1.3.2)	bævresvamp
Ceraceomyces (B2.5.1)	åresvamp	Creolophus (B2.3.3)	børstepigsvamp
Ceratiomyxa (M1.1.1.)		Crepidotus (B2.13.5)	muslingesvamp
Ceratobasidium (B1.6.1)		Cribraria (M2.2.1)	netbold
Ceratosphaeria (A2.9.2)		Crinipellis (B2.13.9)	børstefod
Cercophora (A2.9.2)		Cristinia (B2.5.1)	
Cerinomyces (B1.4.1)		Crocicreas (A1.2.6)	stिल्skive
Ceriosporopsis (A2.10.1)		Crucibulum (B2.22.1)	krukkesvamp
Ceriporia (B2.5.1)	voksporesvamp	Cryptodiaporthe (A2.3.2)	
Ceriporiopsis (B2.9.2)	kødporesvamp	Cryptomyces (A1.2.2)	sækskorpe
Cerrena (B2.9.2)	labyrintsvamp	Cryptomycina (A1.2.8)	bregneplet
Chaetomium (A2.9.5)		Cryptosphaeria (A2.4.1)	kulskorpe
Chaetosphaerella (A2.10.2)		Cucurbitaria (A3.1.3)	
Chaetosphaeria (A2.10.2)		Cudonia (A1.2.6)	hjelmmorkel
Chalazion (A1.3.5)	mosebæger	Cudoniella (A1.2.6)	dyndskive
Chalciporus (B2.12.1)	peberrørhat	Curreya (A3.1.3)	
Chamaemyces (B2.13.1)	dråbehat	Cyathus (B2.22.1)	redesvamp
Cheilymenia (A1.3.5)	hårbæger	Cylindrobasidium (B2.5.1)	sprækkehinde
Cheimonophyllum (B2.13.9)	vifteblad	Cymadothea (A3.1.6)	
Chlorencoelia (A1.2.6)	grønskive	Cyphellostereum (B2.13.9)	mostunge
Chlorociboria (A1.2.6)	grønskive	Cystoderma (B2.13.9)	grynhat
Choiromyces (A1.3.9)	kartoffeltrøffel	Cystolepiota (B2.13.1)	grynparasolhat
Chondrostereum (B2.5.1)	lædersvamp	Dacrymyces (B1.4.1)	tåresvamp
Christiansenia (B1.3.1)	snyltehjerne	Dacryobolus (B2.5.1)	
Chromocrea (A2.6.1)		Daedalea (B2.9.2)	labyrintsvamp
Chromocyphella (B2.13.5)		Daedaleopsis (B2.9.2)	labyrintsvamp
Chroogomphus (B2.12.2)	slimslør	Daldinia (A2.11.4)	bæltekugle
Ciboria (A1.2.9)	knoldskive	Dasyscyphella (A1.2.5)	frynseskive
Cilioplea (A3.1.13)		Datronia (B2.9.2)	labyrintsvamp
Cistella (A1.2.5)	frynseskive	Debaryella (A2.10.2)	
Clathrus (B2.23.1)	blækspruttesvamp	Delicatula (B2.13.9)	huesvamp
Claussenomyces (A1.2.6)	bævreskive	Delitschia (A3.1.20)	
Clavaria (B2.1.2)	køllesvamp	Dematiocypha (A1.2.5)	mørkskive
Clavariadelphus (B2.1.2)	køllesvamp	Dendrothele (B2.5.1)	
Claviceps (A2.2.1)	meldrøjer	Dentipellis (B2.5.1)	pighud
Clavicornia (B2.3.2)	trompetkølle	Dermea (A1.2.3)	klyngeskive
Clavulicium (B2.1.3)		Dermoloma (B2.13.9)	nonnehat
Clavulina (B2.1.3)	troldkølle	Descolea (B2.13.5)	sydhat
Clavulinopsis (B2.1.2)	køllesvamp	Desmazierella (A1.3.8)	nålebæger
Climacocystis (B2.9.2)	kødporesvamp	Diachea (M2.3.1)	
Climacodon (B2.3.3)	kæmpepigsvamp	Diacheopsis (M2.4.1)	
Clitocybe (B2.13.9)	tragthat	Dianema (M2.5.1)	
Clitopilus (B2.13.6)	melhat	Diaporthe (A2.3.2)	
Clypeosphaeria (A2.11.3)		Diaporthopsis (A2.3.2)	
Coccomyces (A1.2.8)	tandskive	Diatrype (A2.4.1)	kulskorpe
Coleroa (A3.1.22)		Diatrypella (A2.4.1)	kulskorpe
Collybia (B2.13.9)	fladhat	Dichomitus (B2.9.2)	hasselporesvamp
Colpoma (A1.2.8)	sprækkeskive	Dictydiaethalium (M2.2.2)	netskorpe
Coltricia (B2.6.1)	sandporesvamp	Diderma (M2.3.1)	
Comatriza (M2.4.1)		Didymella (A3.1.6)	
Coniophora (B2.5.2)	tømmersvamp	Didymium (M2.3.1)	
Conocybe (B2.13.3)	keglehat	Didymopleella (A3.1.19)	
Coprinus (B2.13.4)	blækhat	Didymosphaeria (A3.1.4)	
Coprobria (A1.3.5)	møgbæger	Didymotrichiella (A3.1.9)	
Coprotus (A1.3.5)	småbæger	Diplocarpa (A1.2.3)	pragthårskive
Cordyceps (A2.2.1)	snyltekølle	Diplomitoporus (B2.9.2)	sejporesvamp
Corlospora (A2.10.1)		Discina, se Gyromitra	
Coronicium (B2.5.1)		Discinella (A1.2.6)	drilleskive
Coronophora (A2.9.3)		Disciotis (A1.3.6)	bægermorkel
Cortinarius (B2.13.5)	slørhat	Disciseda (B2.21.2)	skivebold
Cotylidia (B2.5.1)	navlesvamp	Discostroma (A2.11.1)	
Craterellus (B2.1.1)	trompetsvamp	Ditiola (B1.4.1)	tåresvamp

Ditopella (A2.3.1)		Gloeophyllum (B2.9.2)	korkhat
Dothidea (A3.1.6)		Gloeoporus (B2.5.1)	
Dothiora (A3.1.7)		Gloiothele (B2.5.1)	bitterskorpe
Duebenia (A1.2.3)	purpurskive	Glomerella (A2.7.1)	
Dumontinia (A1.2.9)	knoldskive	Gloniopsis (A3.1.10)	kulmund
Durella (A1.2.6)	sortskive	Glyphium (A3.1.12)	kulmusling
Echinostelium (M2.1.1)		Gnomonia (A2.3.2)	
Elaphomyces (A1.1.1)	hjortetrøffel	Gnomoniella (A2.3.2)	
Eichleriella (B1.3.2)		Godronia (A1.2.6)	læderskive
Enchnoa (A2.1.1)		Gomphidius (B2.12.2)	slimslør
Encoelia (A1.2.6)	læderskive	Gomphus (B2.2.1)	køllekantarel
Endodesmium (A3.1.16)		Grifola (B2.9.2)	tueporesvamp
Endoxyla (A2.13.1)		Gymnopilus (B2.13.5)	flammehat
Enerthenema (M2.4.1)		Gyrodon (B2.12.3)	ellerørhat
Enteridium (M2.2.2)	støvpude	Gyromitra (A1.3.6)	stenmorkel
Entodesmium (A3.1.16)		Gyroporus (B2.12.3)	kammerrørhat
Entoloma (B2.13.6)	rødblad	Haasiella (B2.13.9)	pragtnavlehat
Eocronartium (B1.1.1)	moskølle	Haligena (A2.10.1)	
Epichloë (A2.2.1)	kernerør	Halosarpheia (A2.10.1)	
Episphaeria (B2.13.5)	askeskål	Halosphaeria (A2.10.1)	
Epithele (B2.5.1)	starpig	Hamatocanthoscypha (A1.2.5)	klarskive
Eriopeziza (A1.2.5)	spindskive	Hapalocystis (A2.3.1)	
Eriosphaeria (A2.10.2)		Hapalopilus (B2.9.2)	okkerporesvamp
Erostella (A2.1.1)		Hebeloma (B2.13.5)	tåreblad
Erysiphe (A2.5.1)	meldug	Heleococcum (A2.6.1)	
Erythricium (B2.5.1)		Helicobasidium (B1.1.1)	
Eudarlucia (A3.1.16)		Helicogloea (B1.1.1)	
Euryachora (A3.1.15)		Helminthosphaeria (A2.9.6)	
Eutypa (A2.4.1)	kulskorpe	Helvella (A1.3.4)	foldhat
Eutypella (A2.4.1)	kulskorpe	Hemimycena (B2.13.9)	huesvamp
Exidia (B1.3.2)	bævre-svamp	Hemitrichia (M2.5.2)	
Exidiopsis (B1.3.2)	bævre-hinde	Henningsomyces (B2.10.2)	hængerør
Exobasidium (B1.5.1)	bøllesyge	Hericium (B2.3.3)	koralpigsvamp
Faerberia (B2.11.1)	kulkantarel	Herpobasidium (B1.1.1)	
Farlowiella (A3.1.10)	kulmund	Herpotrichia (A3.1.13)	
Fayodia (B2.13.9)	gråhætte	Heterobasidion (B2.9.2)	rodfordærver
Femsjonina (B1.4.1)	tåresvamp	Heterochaetella (B1.3.2)	
Fenestella (A3.1.8)		Heterosphaeria (A1.2.6)	læderskive
Fibriciellum (B2.5.1)		Heyderia (A1.2.6)	sækhue
Fibulomyces (B2.5.1)		Hohenbuehelia (B2.13.9)	barkhat
Fimaria (A1.3.5)	randbæger	Holwaya (A1.2.6)	lindeskive
Fistulina (B2.15.1)	oksetunge	Humaria (A1.3.5)	børstebæger
Flagelloscypha (B2.13.9)	hængeskål	Hyalopeziza (A1.2.5)	kugleskive
Flammulaster (B2.13.5)	grynskælhat	Hyaloscypha (A1.2.5)	klarskive
Flammulina (B2.13.9)	fløjlsfod	Hydnellum (B2.4.1)	korkpigsvamp
Fomes (B2.9.2)	tøndersvamp	Hydnobolites (A1.3.9)	
Fomitopsis (B2.9.2)	hovporesvamp	Hydnotria (A1.3.4)	foldtrøffel
Fuligo (M2.3.2)	troldsmør	Hydnum (B2.1.1)	pigsvamp
Galerina (B2.13.5)	hjelmmhat	Hydropus (B2.13.9)	fnugfod
Galzinia (B2.5.1)		Hygrocybe (B2.13.9)	vokshat
Ganoderma (B2.8.1)	lakporesvamp	Hygrophoropsis (B2.12.3)	orangekantatrel
Gautieria (B2.17.1)	grubetrøffel	Hygrophorus (B2.13.9)	sneglehat
Geastrum (B2.21.1)	stjernebold	Hymenochaete (B2.6.1)	ruslædersvamp
Genea (A1.3.3)	halvtrøffel	Hymenogaster (B2.18.1)	knoldtrøffel
Geoglossum (A1.2.4)	jordtunge	Hymenoscyphus (A1.2.6)	stilk-skive
Geopora (A1.3.5)		Hyphoderma (B2.5.1)	
Geopyxis (A1.3.5)	kulbæger	Hyphodermella (B2.5.1)	
Gerronema (B2.13.9)	navlehat	Hyphodontia (B2.5.1)	tandsvamp
Gibbera (A3.1.22)		Hyphodontiella (B2.5.1)	
Gibberella (A2.6.1)		Hypholoma (B2.13.8)	svovlhat
Globulicium (B2.5.1)		Hypochniciellum (B2.5.1)	
Gloehypochnicium (B2.5.1)		Hypochnicium (B2.5.1)	
Gloeocystidiellum (B2.5.1)		Hypocopra (A2.11.4)	

Hypocrea (A2.6.1)	kødkernesvamp	Leucoscypha (A1.3.5)	hvidbæger
Hypocreopsis (A2.6.1)	pilfinger	Lewia (A3.1.19)	
Hypoderma (A1.2.8)	fureplet	Licea (M2.2.3)	
Hypomyces (A2.6.1)	snylteskorpe	Lignincola (A2.10.1)	
Hypospilina (A2.3.2)		Limacella (B2.13.2)	snækkehat
Hypoxyton (A2.11.4)	kulbær	Lindbladia (M2.2.1)	
Hysterangium (B2.19.1)	rodtrøffel	Lindra (A2.10.1)	
Hysterium (A3.1.10)	kulmund	Lindtneria (B2.5.1)	åresvamp
Incrupila (A1.2.5)	frynseskive	Linospora (A2.3.2)	
Inocybe (B2.13.5)	trævlhat	Lirula (A1.2.8)	fureplet
Inonotus (B2.6.1)	spejlporesvamp	Litschauerella (B2.5.1)	
Iodophanus (A1.3.5)	prikbæger	Lizonia (A3.1.5)	
Ionomidotis (A1.2.6)	læderskive	Lopadostoma (A2.11.4)	
Irpex (B2.5.1)		Lopharia (B2.5.1)	
Ischnoderma (B2.9.2)	tjæreporesvamp	Lophiosphaera (A3.1.13)	
Jaapia (B2.5.2)		Lophiostoma (A3.1.13)	
Jafneadelphus (A1.3.5)	purpurbæger	Lophiotrema (A3.1.13)	
Junghuhnia (B2.9.2)		Lophium (A3.1.12)	kulmusling
Kalmusia (A3.1.14)		Lophodermella (A1.2.8)	fureplet
Karstenula (A3.1.14)		Lophodermium (A1.2.8)	fureplet
Kavinia (B2.2.1)	koralpig	Loramyces (A2.10.2)	
Keissleriella (A3.1.13)		Luellia (B2.5.1)	
Kirschsteiniotelia (A3.1.19)		Lulworthia (A2.10.1)	
Kotlabaea (A1.3.5)	mosbæger	Lycogala (M2.2.2)	rødært
Laccaria (B2.13.9)	ametysthat	Lycoperdon (B2.21.2)	støvbold
Lachnella (B2.10.1)	frynsere	Lyophyllum (B2.13.9)	gråblad
Lachnellula (A1.2.5)	frynseskive	Macrocystidia (B2.13.9)	agurkehat
Lachnum (A1.2.5)	frynseskive	Macrolepiota (B2.13.1)	kæmpeparasolhat
Lactarius (B2.14.1)	mælkehat	Macrospora (A3.1.19)	
Laeticorticium (B2.5.1)		Mamiania (A2.3.2)	
Laetinaevia (A1.2.3)		Mamianiella (A2.3.2)	
Laetiporus (B2.9.2)	svovlporesvamp	Marasmiellus (B2.13.9)	bruskhat
Laetisaria (B2.5.1)		Marasmius (B2.13.9)	bruskhat
Lamproderma (M2.4.1)		Massaria (A2.8.1)	
Lamprospora (A1.3.5)	mosbæger	Massarina (A3.1.13)	
Langermannia (B2.21.2)	støvbold	Massariosphaeria (A3.1.13)	
Lanzia (A1.2.9)	knoldskive	Megacollybia (B2.13.9)	væbnerhat
Lasiobelonium (A1.2.5)	frynseskive	Melanamphora (A2.3.1)	
Lasiobolus (A1.3.5)	småbæger	Melanconis (A2.3.1)	
Lasiobotrys (A3.1.22)		Melanogaster (B2.20.1)	slimtrøffel
Lasiosphaeria (A2.9.2)		Melanoleuca (B2.13.9)	munkehat
Laxitextum (B2.5.1)	lædersvamp	Melanomma (A3.1.14)	
Lazulinospora (B2.4.1)	frynsehinde	Melanomphalia (B2.13.5)	sørgehat
Leccinum (B2.12.1)	skælrørhat	Melanophyllum (B2.13.1)	farveblad
Lentaria (B2.2.1)	grenkølle	Melanopsamma (A2.10.2)	
Lentinellus (B2.3.1)	savbladhat	Melanospora (A2.9.1)	
Lentinus (B2.11.1)	sejhat	Melanotus (B2.13.8)	stråhat
Lenzites (B2.9.2)	labyrintsvamp	Melastiza (A1.3.5)	rødbæger
Leocarpus (M2.3.2)	glatfrø	Melomastia (A2.11.3)	
Leotia (A1.2.6)	ravsvamp	Melzericium (B2.5.1)	
Lepidoderma (M2.3.1)		Meripilus (B2.9.2)	knippeporesvamp
Lepidomyces (B2.5.1)		Merismodes (B2.13.5)	læderskål
Lepiota (B2.13.1)	parasolhat	Merulicium (B2.5.1)	åresvamp
Lepista (B2.13.9)	hekseringshat	Merulius, se Phlebia	
Lepteutypa (A2.11.1)		Metasphaeria (A3.1.19)	
Leptosphaeria (A3.1.11)		Metatrachia (M2.5.2)	
Leptospora (A3.1.23)		Microglossum (A1.2.4)	jordtunge
Leptosporomyces (B2.5.1)		Micromphale (B2.13.9)	bruskhat
Leptotrochila (A1.2.3)	bladskive	Microsphaera (A2.5.1)	meldug
Leucoagaricus (B2.13.1)	parasolchampignon	Microstoma (A1.3.8)	knippebæger
Leucocoprinus (B2.13.1)	furehat	Miladina (A1.3.5)	vandbæger
Leucogyrophana (B2.5.2)	hussvamp	Mitrulea (A1.2.4)	nøkketunge
Leucopaxillus (B2.13.9)	tragtridderhat	Mniacea (A1.2.6)	mosskive

Mollisia (A1.2.3)	gråskive	Peniophora (B2.5.1)	voksskind
Monascostroma (A3.1.19)		Perenniporia (B2.9.1)	
Monilinia (A1.2.9)	knoldskive	Perichaena (M2.5.2)	
Morchella (A1.3.6)	morkel	Peroneutypa (A2.4.2)	
Mucilago (M2.3.1)		Pezicula (A1.2.3)	klyngeskive
Mucronella (B2.3.3)	hængepig	Peziza (A1.3.7)	bægersvamp
Mutinus (B2.23.2)	stinksvamp	Phacidium (A1.2.8)	nåleskive
Mycena (B2.13.9)	huesvamp	Phaeocollybia (B2.13.5)	spidshat
Mycenastrum (B2.21.2)	læderbold	Phaeohelotium (A1.2.6)	stilkskive
Mycenella (B2.13.9)	huesvamp	Phaeolepiota (B2.13.5)	gyldenhat
Mycoacia (B2.5.1)	vokspig	Phaeolus (B2.6.1)	brunporesvamp
Mycoaciella (B2.5.1)		Phaeomarasmius (B2.13.8)	spidsskælhat
Mycocalia (B2.22.1)	linsepude	Phaeosphaeria (A3.1.16)	
Mycoglaena (A3.1.23)		Phallus (B2.23.2)	stinksvamp
Mycosphaerella (A3.1.15)		Phanerochaete (B2.5.1)	
Myriosclerotinia (A1.2.9)	knoldskive	Phellinus (B2.6.1)	ildporesvamp
Mytilinidion (A3.1.12)	kulmusling	Phellodon (B2.4.1)	læderpigsvamp
Myxarium (B1.3.2)	bævresvamp	Phialina (A1.2.5)	klarskive
Nais (A2.10.1)		Phlebia (B2.5.1)	åresvamp
Naucoria (B2.13.5)	knaphat	Phlebiella (B2.5.1)	
Nautosphaeria (A2.10.1)		Phlebiopsis (B2.5.1)	kæmpebarksvamp
Nectria (A2.6.1)	cinnobersvamp	Phleogena (B1.1.2)	pudderkølle
Nectriopsis (A2.6.1)		Phliota (B2.13.8)	skælhat
Nemania (A2.11.4)		Phomatospora (A2.11.1)	
Neobulgaria (A1.2.6)	bævreskive	Phragmoportha (A2.3.1)	
Neodasyscypha (A1.2.5)	frynseskive	Phyllachora (A2.7.1)	
Neottiella (A1.3.5)	mosbæger	Phyllactinia (A2.5.1)	meldug
Nidularia (B2.22.1)	pudesvamp	Phylloporia (B2.6.1)	ildporesvamp
Niesslia (A2.10.2)		Phylloporus (B2.12.1)	lamelrørhat
Nitschkia (A2.9.3)		Phyllotopsis (B2.11.1)	okkerblad
Nodulosphaeria (A3.1.16)		Physalacria (B2.1.4)	
Ocellaria (A1.2.3)	randskive	Physalospora (A2.15.1)	
Octospora (A1.3.5)	mosbæger	Physarum (M2.3.2)	støvkноп
Oligonema (M2.5.2)		Physisporinus (B2.9.2)	skorpeporesvamp
Oligoporus (B2.9.2)	kødporesvamp	Piloderma (B2.5.1)	
Oliveonia (B2.5.1)		Piptoporus (B2.9.2)	birkeporesvamp
Omphaliaster (B2.13.9)	narrehat	Pisolithus (B2.24.1)	ærtetrøffel
Omphalina (B2.13.9)	navlehat	Pithya (A1.3.8)	dukatbæger
Onnia (B2.6.1)	filtporesvamp	Plagiosphaera (A2.3.2)	
Onygena (A2.12.1)	hornsvamp	Plectania (A1.3.8)	rustbæger
Ophiobolus (A3.1.11)		Pleomassaria (A3.1.18)	
Ophiosphaerella (A3.1.16)		Pleospora (A3.1.19)	
Ophiostoma (A3.2.1)		Pleurocybella (B2.13.9)	kridthat
Orbillia (A1.2.7)	voksskive	Pleurotus (B2.11.1)	østershat
Ossicaulis (B2.13.9)	vedtragthat	Plicaria (A1.3.7)	bægersvamp
Otidea (A1.3.5)	ørebæger	Plicaturopsis (B2.5.1)	krusblad
Otthia (A3.1.24)		Plowrightia (A3.1.7)	
Oudemansiella (B2.13.9)	porcelænshat	Pluteus (B2.13.7)	skærmhat
Oxyporus (B2.9.2)		Podosordaria (A2.11.4)	
Pachyella (A1.3.7)		Podosphaera (A2.5.1)	meldug
Pachykytospora (B2.9.1)		Podospora (A2.9.2)	
Pachyphloeus (A1.3.9)	kratertrøffel	Podostroma (A2.6.1)	kerne-kølle
Panaeolus (B2.13.4)	glanshat	Polydesmia (A1.2.5)	dunskive
Panellus (B2.13.9)	epaulethat	Polyporus (B2.11.2)	stilkporesvamp
Panus (B2.11.1)	læderhat	Polystigma (A2.7.1)	
Paradiacheopsis (M2.4.1)		Poronia (A2.11.4)	priksvamp
Paraphaeosphaeria (A3.1.16)		Porphyrellus (B2.12.5)	sodrørhat
Parascutellinia (A1.3.5)	skjoldbæger	Porpoloma (B2.13.9)	alfehat
Patinellaria (A1.2.6)	rødskive	Postia (B2.9.2)	kødporesvamp
Paullicorticium (B2.5.1)		Preussia (A3.1.20)	
Paxillus (B2.12.3)	netbladhat	Proliferodiscus (A1.2.5)	frynseskive
Peckiella (A2.6.1)	snylteskorpe	Propolomyces (A1.2.8)	vedsprængerskive
Pellidiscus (B2.13.5)		Prosthecium (A2.3.1)	

Protocrea (A2.6.1)		Schizopora (B2.5.1)	tandsvamp
Protodontia (B1.3.2)	bævrepig	Schizothecium (A2.9.2)	
Protoventuria (A3.1.22)		Scirrha (A3.1.6)	
Psathyrella (B2.13.4)	mørkhat	Scleroderma (B2.24.1)	bruskbold
Pseudobaeospora (B2.13.1)	røgparasolhat	Sclerotinia (A1.2.9)	knoldskive
Pseudoclitocybe (B2.13.9)	bægertragthat	Scolecocnectria (A2.6.1)	cinnobersvamp
Pseudocraterellus (B2.1.1)	kantarel	Scopuloides (B2.5.1)	
Pseudohydnum (B1.3.2)	bævretand	Scutellinia (A1.3.5)	skjoldbæger
Pseudomassaria (A2.15.1)		Scutigera (B2.1.1)	fåreporesvamp
Pseudomerulius (B2.5.2)		Scytinostroma (B2.7.1)	
Pseudomphalina (B2.13.9)	navletragthat	Scytinostromella (B2.5.1)	
Pseudopeziza (A1.2.3)	bladskive	Sebacina (B1.3.2)	bævrehinde
Pseudoplectania (A1.3.8)	sortbæger	Sebacinella (B2.5.1)	
Pseudotomentella (B2.4.1)	frynsehinde	Selinia (A2.6.1)	
Pseudotrachia (A3.1.14)		Sericeomyces (B2.13.1)	silkeparasolhat
Pseudovalsa (A2.3.1)		Serpula (B2.5.2)	hussvamp
Pseudovalsaria (A2.13.1)		Sillia (A2.3.2)	
Psilachnum (A1.2.5)	frynsekive	Sistotrema (B2.5.1)	
Psilocybe (B2.13.8)	nøgenhat	Sistotremastrum (B2.5.1)	
Pterula (B2.1.5)	fjerkølle	Sistotremella (B2.5.1)	
Pulparia (A1.3.5)	violbæger	Skeletocutis (B2.9.2)	krystalporesvamp
Pulveroboletus (B2.12.1)	stødrørhat	Sordaria (A2.9.4)	
Pulvinula (A1.3.5)		Sowerbyella (A1.3.5)	rodbæger
Pycnoporellus (B2.9.2)	pigporesvamp	Sparassis (B2.1.6)	blomkålssvamp
Pycnoporus (B2.9.2)	cinnoberporesvamp	Spathularia (A1.2.4)	spatelsvamp
Pyrenopeziza (A1.2.3)	gråskive	Sphaerobasidium (B2.5.1)	
Pyrenophora (A3.1.19)		Sphaerobolus (B2.22.2)	bombekaster
Pyronema (A1.3.5)	askebæger	Sphaerodes (A2.9.1)	
Radulomyces (B2.5.1)		Sphaerosporella (A1.3.5)	børstebæger
Ramaria (B2.2.1)	koralsvamp	Sphaerotheca (A2.5.1)	meldug
Ramariopsis (B2.1.2)	køllesvamp	Sphaerulina (A3.1.15)	
Ramicola (B2.13.5)	skyggehat	Splanchnonema (A3.1.18)	
Ramsbottomia (A1.3.5)		Spongipellis (B2.9.2)	kødporesvamp
Repetobasidium (B2.5.1)		Sporomega (A1.2.8)	sprækkeskive
Resinicium (B2.5.1)	tandsvamp	Sporormiella (A3.1.20)	
Resupinatus (B2.13.9)	barkhat	Squamanita (B2.13.9)	knoldfod
Reticularia, se Enteridium		Steccherinum (B2.5.1)	skønpig
Rhamphoria (A2.4.1)	kulskorpe	Stemonitis (M2.4.1)	støvkølle
Rhizina (A1.3.4)	rodsmørkel	Stemonitopsis (M2.4.1)	
Rhizopogon (B2.12.4)	skægtrøffel	Stereopsis (B2.5.1)	stilkledersvamp
Rhodocybe (B2.13.6)	troldhat	Stereum (B2.5.1)	ledersvamp
Rhodotarzetta (A1.3.5)	rosabæger	Stigmatolemma (B2.13.9)	tæpperør
Rhopographus (A3.1.24)		Strattonia (A2.9.2)	
Rhytisma (A1.2.8)	rynkeplet	Strobilomyces (B2.12.5)	koglerørhat
Rickenella (B2.13.9)	mosnavlehat	Strobilurus (B2.13.9)	koglehat
Rimbachia (B2.13.9)	mosskål	Stromatoscypha (B2.10.2)	
Ripartites (B2.13.9)	skægghat	Stropharia (B2.13.8)	bredblad
Rosellinia (A2.11.4)	kulkaviar	Stypella (B1.3.2)	
Rostrocronophora (A2.9.3)		Subulicium (B2.5.1)	
Rozites (B2.13.5)	klidhat	Subulicystidium (B2.5.1)	
Russula (B2.14.1)	skørhat	Suillus (B2.12.2)	slimrørhat
Rutstroemia (A1.2.9)	knoldskive	Sydowia (A3.1.7)	
Saccoblastia (B1.1.1)		Sydowiella (A2.3.1)	
Saccobolus (A1.3.1)	prikbæger	Symphytocarpus (M2.4.1)	
Saccothecium (A3.1.7)		Sypastospora (A2.9.1)	
Sarcodon (B2.4.1)	kødpigsvamp	Tapesia (A1.2.3)	gråskive
Sarcodontia (B2.5.1)	æblepig	Tarzetta (A1.3.5)	pokalbæger
Sarcoleotia (A1.2.6)	sandravsvamp	Tephrocycybe (B2.13.9)	gråblad
Sarcoscypha (A1.3.8)	pragtbæger	Terrana (B2.5.1)	indigoskorpe
Sarcosphaera (A1.3.7)	stjernebæger	Thanatephorus (B2.5.1)	
Sawadaia (A2.5.1)	meldug	Thecotheus (A1.3.1)	prikbæger
Scabropezia (A1.3.7)	bægersvamp	Thelebolus (A1.3.5)	småbæger
Schizophyllum (B2.10.1)	kløvblad	Thelephora (B2.4.1)	frynsekive

Therrya (A1.2.8)	fyrspærnger	Tulasnella (B1.6.2)	
Thyridaria (A3.3.1)		Tulostoma (B2.25.1.)	stilkbovist
Thyridium (A2.16.1)		Tylopilus (B2.12.5)	galderørhat
Tomentella (B2.4.1)	frynsehinde	Tylospora (B2.5.1)	
Tomentellastrum (B2.4.1)	frynsehinde	Tympanis (A1.2.6)	læderskive
Tomentellina (B2.4.1)	frynsehinde	Typhula (B2.1.2)	trådkølle
Tomentellopsis (B2.4.1)	frynsehinde	Tyromyces (B2.9.2)	kødporesvamp
Trametes (B2.9.2)	læderporesvamp	Uncinula (A2.5.1)	meldug
Trechispora (B2.5.1)		Unguicularia (A1.2.5)	kugleskive
Trematosphaeria (A3.1.14)		Urceolella (A1.2.5)	kugleskive
Tremella (B1.3.2)	bævvresvamp	Ustulina (A2.11.4)	kulsvamp
Tremellodendropsis (B1.3.2)	bævrekølle	Uthatobasidium (B2.5.1)	
Tremiscus (B1.3.2)	bævretinge	Valsa (A2.3.2)	
Trichaptum (B2.9.2)	læderporesvamp	Vararia (B2.7.1)	
Tricharina (A1.3.5)	børstebæger	Vascellum (B2.21.2)	støvbold
Trichia (M2.5.2)	hårbold	Venturia (A3.1.22)	
Trichobolus (A1.3.5)	småbæger	Verpa (A1.3.6)	klokkemorkel
Trichodelitschia (A3.1.17)		Verpatinia (A1.2.9)	knoldskive
Trichoglossum (A1.2.4)	jordtunge	Vesiculomyces (B2.5.1)	citronskorpe
Tricholoma (B2.13.9)	ridderhat	Vibrissea (A1.2.6)	bækskive
Tricholomopsis (B2.13.9)	skælvæbnerhat	Volvariella (B2.13.7)	posesvamp
Trichopeziza (A1.3.5)	frynsekive	Vuilleminia (B2.5.1)	barksprærnger
Trichophaea (AA1.3.5)	børstebæger	Winterella (A2.3.1)	
Trichophaeopsis (A1.3.5)	børstebæger	Woldmaria (B2.16.1)	regnerør
Trichosphaerella (A2.10.2)		Xenasma (B2.5.1)	
Trichosphaeria (A2.10.2)		Xenolachne (B1.3.2)	
Trochila (A1.2.3)	lågskive	Xenosperma (B2.5.1)	
Tubaria (B2.13.5)	fnughat	Xeromphalina (B2.13.9)	tørhat
Tuber (A1.3.10)	trøffel	Xerula (B2.13.9)	pælerodshat
Tubeufia (A3.1.21)		Xylaria (A2.11.4)	stødsvamp
Tubifera (M2.2.2)	støvrør	Xylobolus (B2.5.1)	lædersvamp
Tubulicium (B2.5.1)		Zignoëlla (A2.13.1)	
Tubulicrinis (B2.5.1)			

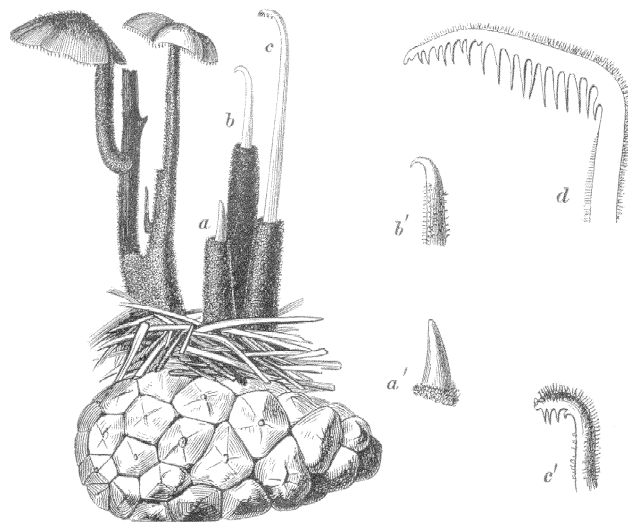

Koglepigsvamp
(*Auriscalpium vulgare*)
fra Rostrup 1891

Dansk-latin slægtsliste med kommentarer

I denne liste er medtaget alle slægter af storsvampe med et dansk navn. Udgangspunkterne for listerne er Danske svampenavne (Knudsen og Sørensen 1985) samt Danske storsvampe (Petersen og Vesterholt 1990). Ved navne der er ændret, tilkommet, eller som ikke var optaget i disse to værker er kilden og/eller ændringer anført under navnet.

Kilder

1 = K&S = Danske svampenavne (Knudsen og Sørensen 1985)

2 = P&V = Danske storsvampe (Petersen og Vesterholt 1990)

3 = Upubliceret arbejdsudkast til nøgler til sæksvampe (ascomyceter) (Vesterholt og Petersen)

agerhat (1)	Agrocybe		
agurkehat (1)	Macrocyttidia		
alfehat (2)	Porpoloma		
ametysthat (1)	Laccaria		
askebæger (3)	Pyronema		
	navnets oprindelse er ukendt		
askeskål (2)	Episphaeria		
	endelsen skål indføres i P&V (1990) i navngivning af slægterne i formgruppen hængeskåle (Cyphellacées), der ofte til forveksling ligner små skivesvampe, men som i virkeligheden er reducerede basidiesvampe		
barkhat (1)	Hohenbuehelia		
barkhat (1)	Resupinatus		
barkhinde	Athelia		
	anvendes første gang i Svampe 22:18		
barksprænger (2)	Vuilleminia		
	kaldes i K&S (1985) for barksprængersvamp – dette forkortes i P&V (1990) til barksprænger.		
barksvamp (1)			
	avnendes i K&S (1985) om slægterne Peniophora, Phlebia & Vuilleminia, se disse slægter.		
birkeporesvamp (1)	Piptoporus		
bitterskorpe (2)	Gloiothela		
	(under synonymet Megalocystidium)		
bladskive (3)	Leptotrochila, Pseudopeziza		
blomkålssvamp (1)	Sparassia		
blækhat (1)	Coprinus		
blækspruttesvamp	Clathrus		
	anvendes af P. Printz i 1976 i Forums bog om svampe (Neuner 1976:132)		
blåhat	Entoloma underslægt Leptonia		
	anvendt som slægtsnavn i Ferdinandsen & Winge 1943:260		
bombekaster (1)	Sphaerobolus		
bovist (1)	Bovista		
bredblad (1)	Stropharia		
bregneplet (3)	Cryptomycina		
bregnerør (2)	Woldmaria		
brunporesvamp (1)	Phaeolus		
bruskbold (1)	Scleroderma		
bruskhat (1)	Marasmiellus, Marasmius, Micromphale		
bægermorkel (1)	Disciotis		
bægervamp (1)	Peziza, Plicaria, Scabropeziza		
	navnet bægervamp anvendes i K&S (1985) om slægten Peziza; det tænkes i (3) desuden anvendt om de nærtstående slægter Plicaria og Scabropeziza		
bægertragthat (2)	Pseudoclitocybe		
		kaldes i K&S (1985) for tragthat	
bækskive	Vibrissea		
	første gang i Svampe 20:87		
bæltekugle (1)	Daldinia		
bævrehinde (2)	Exidiopsis		
bævrehinde (2)	Sebacina		
bævrekølle (2)	Tremellodendropsis		
bævrepig (2)	Protodontia		
bævreskive (1)	Ascotremella, Claussenomyces, Neobulgaria		
	navnet bævreskive anvendes i K&S (1985) om slægten Ascotremella; det tænkes i (3) desuden anvendt om de nærtstående slægter Claussenomyces og Neobulgaria (tidligere topsvamp)		
bævresvamp (1)	Craterocolla, Exidia, Myxarium, Tremella		
	navnet bægersvamp anvendes i K&S (1985) om slægterne Exidia og Tremella; det udstrækkes i P&V (1990) til også at omfatte de nærtstående slægter Craterocolla og Myxarium		
bævretand (1)	Pseudohydnum		
bævretunge	Tremiscus		
	første gang i Svampe 13:42		
bøllesyge	Exobasidium		
	anvendes første gang af H. Knudsen i Svampe i naturen (Nilsson m.fl. 1977:56)		
børstebæger (1)	Humaria, Sphaerosporella, Tricharina, Trichophaea, Trichophaeopsis		
	K&S (1985) anvender navnet børstebæger om slægten Humaria; i (3) udstrækkes det til også at omfatte de nærtstående slægter Sphaerosporella, Tricharina, Trichophaea og Trichophaeopsis		
børstefod (1)	Crinipellis		
børstepigsvamp (1)	Creolophus		
champignon (1)	Agaricus		
cinnoberporesvamp	Pycnoporus		
	kaldes i K&S (1985) for cinnober-lædersvamp; dette ændres i Svampe 20:109 af navneudvalget til cinnoberporesvamp.		
cinnobersvamp (1)	Calonectria, Nectria, Scoleconectria		
	K&S (1985) anvender navnet cinnobersvamp om slægten Nectria; i (3) udstrækkes det til også at omfatte de nærtstående slægter Calonectria og Scoleconectria		
citronskorpe (2)	Vesiculomyces		
drilleskive (3)	Discinella		
dråbehat (2)	Chamaemyces		

dråbeskål (2) Cellypha
(se iøvrigt askeskål)

duftpigsvamp (1) Bankera

dukatbæger (1) Pithya

dunskive (3) Polydesmia

dyndskive (3) Cudoniella

egetunge (2) Buglossoporus
kaldes i K&S 1985 for ege-tungeporesvamp

ellerørhat (2) Gyrodon
(se iøvrigt rørhat)

epaulehat (1) Panellus

fagerhat (1) Calocybe

farveblad (2) Melanophyllum
(se iøvrigt parasolhat)

fedtporesvamp (1) Aurantioporus

filtporesvamp Onnia
anvendes i sv. 23:15

fjerkølle (1) Pterula

fladhat (1) Collybia

flammehat (1) Gymnopilus

fluesvamp (1) Amanita

fløjlsfod (1) Flammulina

fnugfod (1) Hydropus

fnughat (1) Tubaria

foldhat (1) Helvella

foldtrøffel (1) Hydnotrya

frynsehinde Lazulinospora, Tomentella,
Tomentellastrum, Tomentellina,
Tomentellopsis, Pseudotomentella
i P&V(1990) anvendes navnet frynsehinde til fire
slægter af resupinate frynsesvampe; det udstrækkes
hermed til også at omfatte slægterne Lazulinospora
og Tomentellina

frynserede Lachnella
anvendes første gang i Svampe 18:52

frynseskive Albotricha, Cistella, Dasyscyphella,
Fuscolachnum, Incrupila,
Lachnellula, Lachnum,
Lasiobelonium, Neodasyscypha,
Perrotia, Proliferodiscus,
Psilachnum, Trichopeziza
anvendes første gang i Svampe 18:52; udstrækkes
hermed til at omfatte ovenstående nærtstående
slægter

frynsesvamp (1) Thelephora

furehat (2) Leucocoprinus

fureplet (3) Hypoderma, Lirula, Lophodermella,
Lophodermium

fyrsprænger (3) Therrya

fåreporesvamp (1) Scutigera

gaffelblad (1) Cantharellula

galderørhat (2) Tylopilus
(se iøvrigt rørhat)

glanshat (1) Panaeolus

glatfrø Leocarpus
oprindelse ukendt

grenkølle (2) Lentaria

grenskive, se knoldskive

grubetrøffel (2) Gautieria

grynhat (1) Cystoderma

grynparasolhat (2) Cystolepiota
(se iøvrigt parasolhat)

grynskælhat Flammulaster

anvendes i Svampe 20:109

grønskive (1) Chlorenchocelia, Chlorociboria
navnet grønskive anvendes i K&S (1985) om slægten
Chlorociboria; udstrækkes hermed til at omfatte den
nærtstående slægt Chlorenchocelia

gråblad (1) Lyophyllum, Tephrocycbe
navnet gråblad anvendes i K&S (1985) om slægterne
Lyophyllum og Tephrocycbe

gråhætte (2) Fayodia
slægten inkluderes i K&S (1985) i Navlehat

gråskive (3) Belonopsis, Ephelina, Mollisia,
Pyrenopeziza, Tapesia
anvendes i Sv.18:52 om slægten Mollisia;
odstrækkes herved til at omfatte fire nærtstående
slægter i gråskivefamilien

guldgaffel (1) Calocera

guldrørhat (2) Aureoboletus
(se iøvrigt rørhat)

gulhat (1) Bolbitius

gulskive (1) Bisporella

gyldenhat (1) Phaeolepiota

halvtrøffel (1) Genea

hasselporesvamp (2) Dichomitus

hekseringshat (1) Lepista

hjelmmhat (1) Galerina

hjelmmorkel (1) Cudonia

hjordebæger (3) Byssonectria

honningsvamp (1) Armillaria

hornsvamp (1) Onygena
slægtens to arter hedder henholdsvis fjersvamp og
hovsvamp!

hovporesvamp (1) Fomitopsis

huesvamp (1) Delicatula, Hemimycena, Mycena,
Mycenella

hundestinksvamp, se stinksvamp

hussvamp (1) Leucogyrophana, Serpula
i K&S (1985) anvendes navnet hussvamp om
slægten Serpula; i Sv.27:18 udstrækkes hussvamp til
også at omfatte slægten Leucogyrophana.

hvidbæger (3) Leucoscypha

hængepig (2) Mucronella

hængerør (2) Henningsomyces

hængeskål (2) Flagelloscypha
(se iøvrigt askeskål)

hængeøre (2) Auriculariopsis

hårbold Trichia
kaldes i K&S (1985) trådkugle; dette ændres i
Svampe 20:109 af navneudvalget til hårbold (et
gammelt navn fra Rostrup 1904).

hårbæger (1) Cheilymenia

ildbæger (3) Anthracobia

ildporesvamp (1) Phellinus, Phylloporia

indigoskorpe (2) Terrana

jadebæger Caloscypha
anvendes i Svampe 13:32

jordtunge (1) Geoglossum, Microglossum,
Trichoglossum

judasøre (1) Auricularia

kammerrørhat (2) Gyroporus
(se iøvrigt rørhat)

kanelslørhat Cortinarius undersl. Dermocybe

kantarel (1) Cantharellus, Pseudocraterellus
navnet kantarel anvendes i K&S (1985) kun om

slægten *Cantharellus*; det udstrækkes i P&V (1990) til også at omfatte den nærtstående slægt *Pseudocraterellus*

kartoffeltrøffel *Choiromyces*
 anvendes i Ferdinandsen & Winge (1912-28)

keglehat (1) *Conocybe*

kernekegle *Podostroma*
 kaldes i K&S (1985) for kødkernesvamp

kernerør *Epichloë*
 nyt navn der tænkes anvendt i (3); har tidligere været kaldt for skedesvamp (Rostrup 1869:69, 1904:190)

klarskive (3) *Hamatocanthoscypha*, *Hyaloscypha*, *Phialina*

klidhat (1) *Rozites*

klokkehat *Entoloma* underslægt *Nolanea*
 anvendt som slægtsnavn i Ferdinandsen & Winge 1943:263

kløkkemorkel (1) *Verpa*

klyngeskive (3) *Dermea*, *Pezicula*

kløvblad (1) *Schizophyllum*

knaphat (1) *Naucoria*

knippebæger (1) *Microstoma*

knippeporesvamp (1), se kæmpeporesvamp, svovlporesvamp og tueporesvamp

knoldfod (1) *Squamanita*

knoldskive (1) *Ciboria*, *Dumontinia*, *Lanzia*, *Monilinia*, *Myriosclerotinia*, *Sclerotinia*, *Verpatinia*, *Rutstroemia*
 kogleskive og grenskive fra K&S (1985) omdøbes i Svampe 20:109 til knoldskive; i forbindelse med (3) inkluderes de resterende slægter i knoldskivefamilien i slægten *knoldskive*

knoldslørhat *Cortinarius* undersl. *Phlegmacium*
 anvendt i Svampe 24:27

knoldtrøffel (1) *Hymenogaster*

koglebruskhat (1) *Baeospora*

koglehat (1) *Strobilurus*

koglepigsvamp (1) *Auriscalpium*

koglerørhat (2) *Strobilomyces*
 (se iøvrigt rørhat)

kogleskive, se knoldskive

korallpig (2) *Kavinia*

korallpigsvamp (1) *Hericium*
 i Svampe 20:109 anvendes vedpigsvamp for slægten *Hericium*; de to arter i slægten har navnene korallpigsvamp *Hericium coralloides* og pindsvinepigsvamp (*H. erinaceum*), og det er følgerigt ikke umiddelbart gennemskueligt hvad man skal kalde slægten. Vi foretrækker her at anvende navnet korallpigsvamp om slægten *Hericium*; herved undgår man at skabe endnu en besynderlighed som i tilfældet hornsvamp/hovsvamp-fjersvamp, men får i stedet et tilfælde i stil med stenmorkel/bispehue (se side 7)

koralsvamp (1) *Ramaria*

korkhat (1) *Gloeophyllum*

korkpigsvamp (1) *Hydnellum*

kratertrøffel (1) *Pachyphloeus*

kratvokshat (2) *Camarophyllopsis*
 navnet *kratvokshat* anvendes ikke på artsniveau; slægtens arter hedder *vokshat*

kridhat (1) *Pleurocybella*

krukkesvamp (1) *Crucibulum*

krusblad (2) *Plicaturopsis*
 navnet *krusblad* anvendes allerede af Rostrup (1904:125)

krystalporesvamp (2) *Skeletocutis*
 navnet anvendes først i Svampe 20:109

kugleskive (3) *Hyalopeziza*, *Unguicularia*, *Urceolella*

kulbæger (1) *Geopyxis*

kulbær (3) *Hypoxylon*
 se iøvrigt kulsvamp

kulkantarel (1) *Faerberia*

kulkaviar (3) *Rosellinia*
 navnet har været anvendt gennem længere tid, men vist ikke tidligere på tryk

kulmund (3) *Farlowiella*, *Gloniopsis*, *Glonium*, *Hysterium*, *Hysterographium*

kulmusling (3) *Actidium*, *Glyphium*, *Lophium*, *Mytilinidion*

kulskorpe *Cryptosphaeria*, *Diatrype*, *Diatrypella*, *Eutypa*, *Eutypella*, *Rhamphoria*
Diatrypes tidligere navn *kulsvamp* ændres i Svampe 20:109 til *kulskorpe*, der hermed udstrækkes til at omfatte alle slægter i *kulskorpefamilien*; se iøvrigt *kulsvamp*

kulsnegl (3) *Camarops*
 se iøvrigt *kulsvamp*

kulsvamp (1) *Ustulina*
kulsvamp anvendes i K&S (1985) om slægterne *Camarops*, *Diatrype*, *Hypoxylon* og *Ustulina* (læs: Stort set alt hvad man syntes burde have dansk navn i *kulkernesvampordenen* og *kulskorpeordenen*). I arbejdet med nøgler til de danske arter i disse grupper får vi imidlertid brug for navne til langt flere svampe end navneudvalget i sin tid forholdt sig til, og det har derfor været nødvendigt at foretage en opsplitning i noget smallere danske slægter – derfor kaldes *Camarops* for *kulsnegl*, *Diatrype* for *kulskorpe* og *Hypoxylon* for *kulbær*. Der ser ud til at være opstået en tradition for at anvende forstavelsen *kul-* i navngivningen af slægterne af *kernesvampe*

kulsvamp (1) *Ustulina*
 se også *kulskorpe*, *kulsnegl*, *kulbær*

kæmpebarksvamp *Phlebiopsis*
 da slægtsnavnet *barksvamp* er på vej ud, slås *kæmpebarksvamp* sammen til det nye slægtsnavn *kæmpebarksvamp*

kæmpeparasolhat (2) *Macrolepiota*
 (se iøvrigt *parasolhat*)

kæmpepigsvamp (1) *Climacodon*

kæmpeporesvamp *Meripilus*
 i Svampe 20:109 ændres navnet *knippeporesvamp* til *kæmpeporesvamp*

kødkernesvamp *Hypocrea*
 (se også *kernekegle*)

kødpigsvamp (1) *Sarcodon*

kødporesvamp (1) *Climacocystis*, *Tyromyces*, *Ceriporiopsis*, *Leptoporus*, *Oligoporus*, *Postia*, *Spongipellis*
 navnet *kødporesvamp* anvendes i K&S (1985) kun om slægterne *Climacocystis*, *Tyromyces* og *Spongipellis*; det udstrækkes i herved til også at omfatte de nærtstående slægter *Ceriporiopsis*,

Leptoporus, Oligoporus og Postia		(se iøvrigt askeskål)
køllekantarel (2)	Gomphus	mostunge (2) Cyphellostereum
køllesvamp (1)	Clavaria, Clavariadelphus,	(se iøvrigt askeskål)
	Clavulinopsis, Ramariopsis	munkehat (1) Melanoleuca
	slægten Ramariopsis inkluderes i køllesvamp i	muslingesvamp (1) Crepidotus
	Svampe 13:19	mælkehat (1) Lactarius
labyrintsvamp (1)	Cerreana, Daedalea, Daedaleopsis,	møgbæger (1) Coprobia
	Datronia, Lenzites	mørkhat (1) Psathyrella
	slægten Lenzites inkluderes i K&S (1985) i	mørkskive (3) Dematiocypha
	samlegruppen korkhat; da den imidlertid er nærmere	narrehat (2) Omphaliaster
	beslægtet med visse af labyrintsvampene flyttes den	navlehat (1) Gerronema, Omphalina
	hermed til slægten labyrintsvamp (hvor den iøvrigt	navlesvamp Cotyldia
	også befandt sig hos Rostrup (1869:50))	først anvendt i Svampe 27:13
lakporesvamp (1)	Ganoderma	navletragthat (2) Pseudomphalina
lamelrørhat (1)	Phylloporus	netbladhat (1) Paxillus
lindeskive (3)	Holwaya	netbold Cribraria
linsepude (2)	Mycocalia	publiceres vist her for første gang, oprindelse ukendt
læderbold (1)	Mycenastrum	netkølle, se støvkølle
læderhat (1)	Panus	netskorpe Dictydiaethalium
læderpigsvamp (1)	Phellodon	kaldes i K&S (1985) for slimsvamp; dette ændres i
læderporesvamp (1)	Trametes, Trichaptum	Svampe 20:109 til netskorpe
	(se også cinnoberporesvamp)	nonnehat (1) Dermoloma
læderskive (1)	Encoelia, Cenangium, Godronia,	nældehue (1) Calyptella
	Heterosphaeria, Holmiodiscus,	nældeskive Calloria
	Ionomidotis, Tympanis	først anvendt i Svampe 18:52
	navnet læderskive anvendes i K&S (1985) om	nøgenbæger (3) Ascodesmis
	slægten Encoelia; det udstrækkes hermed til at	nøgenhat (1) Psilocybe
	omfatte en række nærtstående slægter i	nøkketunge (1) Mitrula
	ravsvampfamilien	nålebæger (1) Desmazierella
læderskål (2)	Merismodes	nåleskive (3) Cyclaneusma, Phacidium)
	(se iøvrigt askeskål)	okkerblad Phyllostopsis
lædersvamp (1)	Laxitextum, Stereum, Amylostereum,	anvendes første gang i Svampe 20:109
	Chondrostereum, Xylobolus	okkerporesvamp (1) Hapalopilus
	navnet lædersvamp anvendes i K&S (1985) kun om	oksetunge (1) Fistulina
	slægterne Laxitextum og Stereum; det udstrækkes i	olivenskive Catinella
	P&V (1990) til også at omfatte de nærtstående	nyt navn der tænkes anvendt i (3)
	slægter Amylostereum, Chondrostereum og	orangebæger (1) Aleuria
	Xylobolus	orangekantarel (1) Hygrophoropsis
løvskive (3)	Calycellina	parasolchampignon (2) Leucoagaricus
løvtrøffel (1)	Arcangeliella	(se iøvrigt parasolhat)
lågskive (3)	Trochila	parasolhat (1) Lepiota
meldrøjer (1)	Claviceps	navnet parasolhat omfatter i K&S (1985) slægterne
meldug	Blumeria, Erysiphe, Microsphaera,	Chamaemyces, Lepiota, Leucoagaricus,
	Phyllactinia, Podosphaera,	Leucocoprinus, Macrolepiota og Pseudobaeospora; i
	Sawadaia, Sphaerotheca, Uncinula	P&V (1990) splittes denne brede slægt op i Dråbehat
	navnet anvendes af Rostrup om en række af de	(Chamaemyces), grynparasolhat (Cystolepiota),
	ovennævnte slægter (Rostrup 1869, 1904) og	parasolhat (Lepiota), parasolchampignon
	udstrækkes herved til at omfatte alle slægterne i	(Leucoagaricus), furehat (Leucocoprinus),
	meldugordenen	kæmpeparasolhat (Macrolepiota), farveblad
melhat (1)	Clitopilus	(Melanophyllum) og silkeparasolhat
morkel (1)	Morchella	(Pseudobaeospora), hvor det nye navn hos
mosbæger (1)	Neottiella, Kotlabaea, Lamprospora,	grynparasolhat, farveblad, kæmpeparasolhat og
	Octospora	silkeparasolhat dog ikke indvirker på navngivningen
	navnet mosbæger anvendes i K&S (1985) om	på artsniveau. I Svampe 26:29 foretages en
	slægten Neottiella; det tænkes i (3) desuden anvendt	yderligere opsplitning, idét silkeparasolhat deles i
	om de nærtstående slægter Kotlabaea, Lamprospora	og røgparasolhat (Sericeomyces) og røgparasolhat
	og Octospora	(Pseudobaeospora) og hvor slægten pigparasolhat
mosebæger (3)	Chalazion	(Echinoderma) udskilles af Lepiota og Cystolepiota;
moskantarel (1)	Arrhenia	disse nye slægtsnavne indvirker heller ikke på arts-
moskølle (2)	Eocronartium	navngivningen
mosnavlehat (2)	Rickenella	peberrørhat (2) Chalciaporus
mosskive (3)	Mniacea	(se iøvrigt rørhat)
mosskål (2)	Rimbachia	pighud (1) Dentipellis

pigporesvamp Pycnoporellus
 anvendes første gang i Svampe 24:15

pigsvamp (1) Hydnium

pilfinger (1) Hypocreopsis

plalteporesvamp (1) Abortiporus

pokalbæger (1) Tarzetta

poppelporesvamp Oxyporus
 foreslås herved anvendt på slægtsniveau

porcelænschat (1) Oudemansiella

posesvamp (1) Volvariella

pragtbæger (1) Sarcoscypha

pragthårskive (3) Diplocarpa

pragtnavlehat (2) Haasiella

prikbæger (3) Ascobolus, Iodophanus,
 Saccobolus, Thecotheus

priksvamp (1) Poronia

pudderkølle (2) Phleogena

pudeporesvamp (1), Osmoporus
 slægten Osmoporus inkluderes i P&V (1990) i
 slægten Gloeophyllum (korkhat); navnet
 pudeporesvamp anvendes kun som artsnavn

pudesvamp (2) Nidularia

purpurbæger (3) Jafneadelphus

purpurskive (3) Duebenia

pælerodshat (1) Xerula

randbæger (3) Fimaria

randskive (3) Ocellaria

ravsvamp (1) Leotia

redesvamp (1) Cyathus

ridderhat (1) Tricholoma

rodbæger (1) Sowerbyella

rodfordærver (1) Heterobasidion

rodmerkel (1) Rhizina

rodtrøffel (2) Hysterangium

rosabæger (3) Rhodotarzetta

ruslædersvamp (1) Hymenochaete

rustbæger (1) Plectania

rynkeplet (1) Rhytisma

rødblåd (1) Entoloma

rødbæger (1) Melastiza

rødskive (3) Patinellaria

røddært (1) Lycogala

røgparasolhat Pseudobaeospora
 (se iøvrigt parasolhat)

rørhat (1) Boletus
 navnet rørhat omfatter i K&S (1985) slægterne
 Aureoboletus, Boletinus, Boletus, Chalciporus,
 Gyrodon, Leccinum, Porphyrellus, Strobilomyces,
 Suillus og Tylopilus; i P&V (1990) splittes rørhat op i
 guldrørhat (Aureoboletus), slimrørhat (Suillus inkl.
 Boletinus), rørhat (Boletus), peberrørhat
 (Chalciporus), kammerrørhat (Gyrodon), skælrørhat
 (Leccinum), sodrørhat (Porphyrellus), stødrørhat
 (Pulveroboletus), koglerørhat (Strobilomyces) og
 galderørhat (Tylopilus), hvor det nye navn hos
 slimrørhat, kammerrørhat og skælrørhat dog ikke
 indvirker på navngivningen på artsniveau.

sandporesvamp (1) Coltricia

sandravsvamp (3) Sarcoleotia

savbladhat (1) Lentinellus

sejhat (1) Lentinus

sejporesvamp (2) Antrodia, Antrodiella, Diplomitoporus
 i K&S (1985) kaldes slægten Antrodia for

rækkeporesvamp; i P&V (1990) anvendes navnet
 sejporesvamp om slægterne Antrodia og Antrodiella,
 idet rækkeporesvamp som tidligere anvendes om
 arten Antrodia serialis (navnet knytter sig til dens
 særlige voksemåde med rækker af taglagte hatte –
 mange andre arter i slægterne er imidlertid
 resupinate eller laver spredte hatte). Slægten
 Diplomitoporus inkluderes hermed også i
 sejporesvamp

sejskive (1) Ascocoryne

silkeparasolhat (2) Sericeomyces
 (se iøvrigt parasolhat)

skivebold (1) Disciseda

skiveskorpe (2) Aleurodiscus

skjoldbæger (1) Scutellinia, Parascutellinia
 navnet skjoldbæger anvendes i K&S (1985) om
 slægten Scutellinia; udstrækkes hermed til at omfatte
 den nærtstående slægt Parascutellinia

skorpeporesvamp (1) Physisporinus

skyggehat (1) Ramicola

skæghat (1) Ripartites

skægtrøffel (1) Rhizopogon

skælhat (1) Pholiota

skælrørhat (2) Leccinum
 (se iøvrigt rørhat)

skælvæbnerhat (2) Tricholomopsis
 navnet anvendes ikke på artsniveau

skærmhat (1) Pluteus

skønpig (2) Steccherinum

skørhat (1) Russula

skørtrøffel (2) Elasmomyces

skålsvøb Arcyria
 kaldes i K&S (1985) for bægertrådkølle; dette ændres
 i Svampe 20:108 af navneudvalget til skålsvøb, et
 navn fra Rostrup (1904:5).

slimklat (2) Achroomyces

slimrørhat (2) Suillus
 (se iøvrigt rørhat)

slimslør (1) Chroogomphus, Gomphidius

slimtrøffel (1) Melanogaster

slørhat (1) Cortinarius

småbæger (3) Ascozonus, Coprotus, Lasiobolus,
 Thelebolus, Trichobolus

sneglehat (1) Hygrophorus

snekkehat (1) Limacella

snyltehat (1) Asterophora

snyltehjerne (2) Christiansenia

snyltekølle (1) Cordyceps

snylteskorpe Apiocrea, Hypomyces, Peckiella
 slægten Peckiella kaldes i K&S (1985) for
 svampesnylter; dette ændres i Svampe 20:109 af
 navneudvalget til snylteskorpe, hvori Apiocrea og
 Hypomyces herved inkluderes

sodporesvamp (1) Bjerkandera

sodrørhat (2) Porphyrellus
 (se iøvrigt rørhat)

sortbæger (1) Pseudoplectania

sortskive (3) Durella

spatelsvamp (1) Spathularia

spejlporesvamp (1) Inonotus

spidshat (1) Phaeocollybia

spidsskælhat (2) Phaeomarasmusius
 kaldes i K&S (1985) for skælhat; dette ændres i

Svampe 20:109 af navneudvalget til spidsskælhat.

spindskive (3) Arachnopeziza, Eriopeziza
 sprækkehinde (2) Cyllindrobasisidium
 sprækkeskive (3) Colpoma, Sporomega
 starpig (2) Epithele
 stenmorkel (1) Gyromitra
 stilkbovist (2) Tulostoma
 navnet stilkbovist er underligt nok ikke medtaget i K&S (1985); det er imidlertid et gammelt navn der anvendes i Ferdinandsen & Winge (1943) samt i M.Lange (1981)

stilkledersvamp (2) Stereopsis
 stilkporesvamp (1) Polyporus
 stilkskive Allophylaria, Bryoscyphus, Crocicreas, Hymenoscyphus, Phaeohelotium, Stamnaria
 anvendes i Svampe 18:52 om slægterne Cyaticula (=Crocicreas) og Hymenoscyphus; udstrækkes hermed til også at omfatte slægterne Allophylaria, Bryoscyphus, Phaeohelotium og Stamnaria

stinksvamp (1) Phallus, Mutinus
 navnet stinksvamp anvendes i K&S (1985) kun om slægten Phallus; det udstrækkes i P&V (1990) til også at omfatte den nærtstående slægt Mutinus der i K&S (1985) kaldes for hundestinksvamp

stjernebold (1) Geastrum
 stjernebæger (1) Sarcosphaera
 stråhat (2) Melanotus
 stængeltunge Acrospermum
 anvendes første gang i Svampe 18:62

stødrørhat (2) Pulveroboletus
 (se iverigt røhat)

stødsvamp (1) Xylaria
 støvbald (1) Calvatia, Langermannia, Lycoperdon, Vascellum
 navnet udstrækkes i P&V (1990) til også at omfatte slægten Vascellum

støvknap Physarum
 oprindelse ukendt

støvkølle (1) Stemonitis
 i Svampe 20:109 ændres det gamle navn støvkølle (fra Rostrup 1904) til netkølle, en ændring der synes overflødig og som ikke følges her

støvpude (1) Enteridium
 støvrør Tubifera
 kaldes i K&S (1985) for slimsvamp; dette ændres i Svampe 20:109 af navneudvalget til støvrør.

svampesnylter (1), se snylteskorpe
 svovlhat (1) Hypholoma
 svovlporesvamp Laetiporus
 kaldes i K&S (1985) for knippeporesvamp dette ændres i Svampe 20:109 af navneudvalget til svovlporesvamp.

sydhat Descolea
 anvendes første gang i Svampe 25:33

sækhinde (3) Ascocorticium, Ascocorticium
 sækhue (3) Heyderia
 sækskorpe (3) Cryptomyces
 sørgehat (2) Melanomphalia
 anvendes første gang i Svampe 19:33

tandskive (2) Cocomyces
 tandsvamp (1) Schizopora, Basidioradulum, Hyphodontia, Irpex, Resinicium

navnet tandsvamp anvendes i K&S (1985) kun om slægten Schizopora; det udstrækkes i P&V (1990) til også at omfatte de nærtstående slægter Basidioradulum (=Hyphoderma p.p.), Hyphodontia og Resinicium

tjæreporesvamp (1) Ischnoderma
 topsvamp (1) Bulgaria
 (se også bævreskive)

tragthat (1) Clitocybe
 tragtridderhat (1) Leucopaxillus
 troldhat (1) Rhodocybe
 troldkølle (2) Clavulina
 troldporesvamp Boletopsis
 oprindelse ukendt

trolsmør (1) Fuligo
 trompetkølle (2) Clavicornia
 trompetsvamp (1) Craterellus
 trævllhat (1) Inocybe
 trøffel (1) Tuber
 trådkølle (1) Typhula
 tueporesvamp Grifola
 kaldes i K&S (1985) for knippeporesvamp; dette ændres i Svampe 20:109 af navneudvalget til tueporesvamp.

tungeporesvamp, se egetunge

tæpperør (2) Stigmatolemma
 tømmersvamp (1) Coniophora
 tøndersvamp (1) Fomes
 tørhat (1) Xeromphalina
 tåreblad (1) Hebeloma
 tåresvamp (1) Dacrymyces, Dacryonema, Ditiola, Femsjonina, Heterotextus
 navnet tåresvamp anvendes i K&S (1985) kun om slægterne Dacrymyces og Ditiola; det udstrækkes i P&V (1990) til også at omfatte de nærtstående slægter Dacryonema, Femsjonina og Heterotextus

vandbæger (3) Miladina
 vedpigsvamp, se koralpigsvamp
 vedsprængerskive (3) Propolomyces
 vedtragthat (2) Ossicaulis
 vifteblad (2) Cheimonophyllum
 violbæger (3) Pulparia
 vokshat (1) Hygrocybe
 vokspig (2) Mycoacia
 voksporesvamp (2) Ceriporia
 voksskind (2) Peniophora
 voksskive (3) Hyalinia, Orbilia
 væbnerhat (1) Megacollybia
 æblepig (2) Sarcodontia
 ærtetrøffel (2) Pisolithus
 kaldes i K&S (1985) for farvebold; dette ændres i Svampe 20:109 af navneudvalget til ærtetrøffel.

ørebæger (1) Otidea
 østershat (1) Pleurotus
 åbæger (3) Boudiera
 åresvamp (1) Phlebia, Byssomerulius, Ceraceomyces, Lindtneria, Merulium
 navnet åresvamp anvendes i K&S (1985) kun om slægten Merulius (=Phlebia); det udstrækkes i P&V (1990) til også at omfatte de nærtstående slægter Byssomerulius, Ceraceomyces, Lindtneria og Merulium

Latin-dansk artsliste

Alle arter af storsvampe med dansk navn ordnet efter det videnskabelige (latinske) artsnavn.

abietina, Ramaria	gulgrøn koralsvamp	lysviolet slørhat
abietinum, Gloeophyllum	gran-korkhat	grå frynserede
abietinum, Phacidium	ædelgran-nåleskive	grøn korålpig
abietinum, Trichaptum	violet læderporesvamp	hvid ridderhat
abietis, Heyderia	nåle-sækhue	bestøvlet tragthat
abramsii, Mycena	sommer-huesvamp	stor løg-bruskhat
acerbum, Tricholoma	stor ridderhat	staude-mørkhat
acericola, Pezicula	ahorn-klyngeskive	enlig knaphat
acerinum, Rhytisma	ahorn-rynkeplet	elle-skørhat
acerosa, Arrhenia	almindelig moskantarel	ellefrø-knoldskive
acerrimus, Lactarius	brændende mælkehat	elle-ildporesvamp
acervata, Collybia	tue-fladhat	elle-læderskive
acetabulum, Helvella	pokal-foldhat	elle-skælhat
acicola, Desmazierella	nålebæger	ellekogle-stilkskive
acicola, Micromphale	ildlugtende bruskhat	knaldgul tåresvamp
acicula, Mycena	orange huesvamp	læder-ørebæger
acicularis, Cudoniella	ege-dyndskive	kernekolle
acrifolia, Russula	skarpbladet skørhat	bitter knaphat
acris, Lactarius	rosamælket mælkehat	hvid grynhat
acuminatus, Coprinus	kegle-blækhat	kul-gråblad
acuminatus, Panaeolus	høj glanshat	sødlig rødblad
acuta, Clavaria	hvid kølesvamp	rakle-stilkskive
acuta, Inocybe	papil-trævlhat	ellekogle-gråskive
acutus, Cortinarius	spids slørhat	amethyst-troldkølle
acuum, Cenangium	nåle-læderskive	violet amethysthat
acuum, Cistella	nåle-frynsekive	okkergul grynhat
adaequata, Inocybe	vinrød trævlhat	iris-huesvamp
adonis, Mycena	rønnerød huesvamp	klit-bægersvamp
adscendens, Mycena	puddret huesvamp	klit-mørkhat
adspersum, Ganoderma	grov lakporesvamp	bøge-slørhat
adulterina, Cystolepiota	melet parasolhat	skarp kam-skørhat
adusta, Bjerkandera	sveden sodporesvamp	orangeporesvamp
adusta, Russula	sveden skørhat	orange skiveskorpe
aereus, Boletus	bronze-rørhat	hængeøre
aeruginascens, Chlorociboria	almindelig grønskive	
aeruginea, Russula	græsgøn skørhat	udbredt stenmorkel
aeruginosa, Chlorociboria	bleg grønskive	lyng-rynkeplet
aeruginosa, Stropharia	spanskgøn bredblad	trådstokket bruskhat
aestivale, Hebeloma	sommer-tåreblad	kul-blækhat
aestivalis, Agaricus	sommer-champignon	rodfordærver
aestivalis, Boletus, se reticulatus, Boletus		almindelig sækhinde
aestivum, Tuber	sommer trøffel	gulfnugget slørhat
aestuans, Tricholoma	kegle-ridderhat	steppe-bruskhat
aetitis, Mycena	plæne-huesvamp	almindelig læderskål
agardhii, Inocybe	Agardhs trævlhat	busk-frynsesvamp
agathosmus, Hygrophorus	vellugtende sneglehat	kul-skørhat
alba, Amanita	hvid kam-fluesvamp	purpursort slørhat
alba, Mycena	hvid bark-huesvamp	kul-tåreblad
albidum, Hydnum	hvid pigsvamp	siv-frynsekive
albidum, Tricholoma	hvidfibret ridderhat	tidlig keglehat
albifolia, Melanoleuca	hvidbladet munkehat	tandet keglehat
albobrunneum, Tricholoma	kastanie-ridderhat	tandet trævlhat
albohyalina, Hyaloscypha	hvid klarskive	tenstokket rørhat
albonigra, Russula	sorthvid skørhat	lysfiltet barkhat
albonitens, Stropharia	gulhvid bredblad	maj-rødblad
alborubescens, Aurantioporus	rosa fedtporesvamp	vandbæltet mælkehat
albotestacea, Trichopeziza	rødmende frynseskive	bleg fladhat
albovariegatus, Cortinarius	hvidægget slørhat	mosskål
	alboviolaceus, Cortinarius	
	alboviolascens, Lachnella	
	alboviridis, Kavinia	
	album, Tricholoma	
	alexandri, Clitocybe	
	alliaceus, Marasmius	
	almerensis, Psathyrella	
	alnetorum, Naucoria	
	alnetorum, Russula	
	alni, Ciboria	
	alni, Phellinus	
	alni, Tympanis	
	alnicola, Pholiota	
	alniellus, Hymenoscyphus	
	alpinus, Heterotextus	
	alutacea, Otidea	
	alutaceum, Podostroma	
	amarescens, Naucoria	
	ambrosii, Cystoderma	
	ambusta, Tephrocycbe	
	ameides, Entoloma	
	amenti, Crocicreas	
	amenticola, Mollisia	
	amethystina, Clavulina	
	amethystina, Laccaria	
	amianthinum, Cystoderma	
	amicta, Mycena	
	ammophila, Peziza	
	ammophila, Psathyrella	
	amoenolens, Cortinarius	
	amoenolens, Russula	
	amorpha, Skeletocutis	
	amorphus, Aleurodiscus	
	ampla, Auriculariopsis	
	ancillis, Discina, se ancillis, Gyromitra	
	ancillis, Gyromitra	
	andromedae, Rhytisma	
	androsaceus, Marasmius	
	angulatus, Coprinus	
	annosum, Heterobasidion	
	anomalum, Ascocorticium	
	anomalus, Cortinarius	
	anomalus, Marasmius	
	anomalus, Merismodes	
	anthocephala, Thelephora	
	anthracina, Russula	
	anthracinus, Cortinarius	
	anthracophilum, Hebeloma	
	apalum, Lachnum	
	aporos, Conocybe	
	appendiculata, Conocybe	
	appendiculata, Inocybe	
	appendiculatus, Boletus	
	applicatus, Resupinatus	
	aprile, Entoloma	
	aquizonatus, Lactarius	
	aquosa, Collybia	
	arachnoidea, Rimbachia	

araneosum, Entoloma	spindelvævs-rødblad	auricomus, Coprinus	Hansens blækhat
arcangeliana, Mycena	oliven-huesvamp	auricula-judae, Auricularia	judasøre
archeri, Clathrus	blækspruttesvamp	aurivellus, Pholiota	højtiddende skælhat
arcuatorum, Cortinarius	violetflaget slørhat	austriaca, Sarcoscypha	krølhåret pragtbæger
arduennensis, Phaeocollybia	mørk spidshat	autochtonus, Crepidotus	skæv muslingesvamp
arenarium, Geoglossum	klit-jordtunge	axifera, Stemonitis	rødbrun støvkølle
arenarius, Hymenogaster	stinkende knoldtrøffel	azoneus, Cortinarius	røggår mælkehat
areolatum, Scleroderma	pletlet bruskbold	baccarum, Monilinia	azurbå slørhat
argillacea, Clavaria	lerfarvet køllesvamp	badhamii, Leucocoprinus	blåbær-stilkskive
arhizus, Pisolithus	ærtetrøffel	badia, Peziza	rødmende parasolhat
armeniacus, Boletus	abrikos-rørhat	badia, Russula	leverbrun bægersvamp
armeniacus, Cortinarius	abrikos-slørhat	badiosanguineus, Lactarius	peber-skørhat
armillatus, Cortinarius	cinnoberbæltet slørhat	badium, Geastrum	brunrød mælkehat
arrhenii, Conocybe	ring-keglehat	badius, Boletus	navle-stjernebold
artemisiae, Psathyrella	almindelig mørkhat	badius, Polyporus	brunstokket rørhat
arundinaceum, Lophodermium	almindelig fureplet	balteatus, Cortinarius	kastaniebrun stilkporesvamp
arvalis, Agrocybe	rodslående agerhat	barbatum, Lasiobolonium	tykstokket slørhat
arvensis, Agaricus	ager-champignon	barbularum, Clitocybe	skægget frynseskive
aschersoniana, Ciboria	starfrugt-knoldskive	bataillei, Cortinarius	klit-tragthat
aspera, Hyphodontia	fjern tandsvamp	batschiana, Ciboria	orange fodet slørhat
aspera, Lepiota	pigget parasolhat	belliae, Mycena	agern-knoldskive
aspera, Unguicularia	brun kugleskive	benesii, Agaricus	tagrørs-huesvamp
asperulospora, Clavaria	sort køllesvamp	benzoinum, Ischnoderma	hvid blod-champignon
aspideus, Lactarius	pile-mælkehat	berkeleyi, Geastrum	gran-tjæreporesvamp
asprellum, Entoloma	ru rødblad	bernardii, Agaricus	vortet stjernebold
asteroma, Belonopsis	star-gråskive	bertillonii, Lactarius	strandengs-champignon
asterosperma, Arcangeliella	vellugtende løvtrøffel	betulae, Ciboria	blødfiltet mælkehat
asterospora, Clavaria	stjernesporet køllesvamp	betularum, Russula	birkefrø-knoldskive
asterospora, Inocybe	stjernesporet trævlhat	betulina, Lenzites	bleg gift-skørhat
asterosporus, Omphaliaster	narrehat	betulinus, Piptoporus	birke-korkhat
astragalina, Pholiota	safran-skælhat	bicolor, Laccaria	birke-labyrintsvamp
atra, Helvella	sort foldhat	bicolor, Lachnum	tvefarvet amethysthat
atramentarius, Coprinus	almindelig blækhat	bicolor, Laxitextum	prægtig frynseskive
atrobrunneum, Hebeloma	sortbrun tåreblad	bicolor, Resinicium	tvefarvet lædersvamp
atrocinerium, Dermoloma	mørkpuklet nonnehat	biennis, Abortiporus	voksagtig tandsvamp
atrocoerulea, Hohenbuehelia	blålig barkhat	biformis, Cortinarius	rødmende pjalteporesvamp
atrocoeruleum, Entoloma	sortblå rødblad	bipellis, Psathyrella	plantage-slørhat
atrocoeruleus, Cortinarius	blåsort slørhat	birnbaumii, Leucocoprinus	vinrød mørkhat
atromarginatus, Pluteus	sortrandet skærmhat	birrus, Hebeloma	gul parasolhat
atropuncta, Camarophyllopsis	punktstokket vokshat	bisporus, Coprinus	rodslående tåreblad
atropurpureum, Geoglossum	purpurfarvet jordtunge	bitorquis, Agaricus	tosporet blækhat
atrorubens, Russula	sortrød skørhat	bivelus, Cortinarius	vej-champignon
atrosquamosum, Tricholoma	sortskællet ridderhat	blennius, Lactarius	orangebrun slørhat
atrotomentosus, Paxillus	sortfiltet netbladhat	bloxamii, Diplocarpha	dråbepletlet mælkehat
atrovirens, Claussenomyces	mørkgrøn bæverskive	boertmannii, Lepiota	pragthårskive
aucupariae, Monilinia	rønnebær-stilkskive	bohémica, Naucoria	Boertmanns parasolhat
augustus, Agaricus	prægtig champignon	bohémica, Verpa	birke-knaphat
aurantia, Aleuria	almindelig orangebæger	bolaris, Cortinarius	rynket klokkeormkel
aurantiaca, Hygrophoropsis	almindelig orangekantarel	bolaris, Rutstroemia	cinnoberskællet slørhat
aurantiacum, Hydnellum	orange korkpigsvamp	bombycina, Volvariella	avnbøg-knoldskive
aurantiacum, Leccinum	orange aspe-rørhat	bongardii, Inocybe	silkehåret posesvamp
aurantiomarginata, Mycena	orangeægget huesvamp	borealis, Armillaria	Bongards trævlhat
aurantiorugosus, Pluteus	skarlagens-skærmhat	borealis, Climacocystis	nordlig honningsvamp
aurantiosplendens, Hygrocybe	orangegylden vokshat	botrytis, Ramaria	nordlig kødporesvamp
aurantium, Tricholoma	orangegul ridderhat	boudieri, Cortinarius	drue-koralsvamp
aurantius, Hypomyces	almindelig snylteskorpe	boudieri, Discinella	stribet slørhat
aurata, Arachnopeziza	bleggul spindskive	bovinus, Cortinarius	stor drilleskive
auratum, Tricholoma	ægte ridderhat	bovinus, Suillus	gråbrun slørhat
aurea, Mycoacia	lang vokspig	bovista, Disciseda	grovporet rørhat
aurea, Phaeolepiota	gyldenhat	bovista, Scleroderma	mørksporet skivebold
aurea, Russula	gylden skørhat	brassicolens, Micromphale	bovist-bruskbold
aurelia, Arachnopeziza	flamme-spindskive	brebissonii, Leucocoprinus	kål-bruskhat
aureliella, Hyaloscypha	almindelig klarskive	brevicystis, Psathyrella	gråsort parasolhat
aureoviridis, Chromocrea	æggegul kødkernesvamp	brevipes, Melanoleuca	brunøjet mørkhat
auricolor, Orbilia	gylden voksskive		kortstokket munkehat

bre-cin

brevipilosum, Lachnum	korthåret frynseskive	capula, Calyptella	hvidlig nældehue
britannica, Hyaloscypha	lærke-klarskive	caput-medusae, Psathyrella	medusa-mørkhat
broomeianus, Melanogaster	broget slimtrøffel	carbonaria, Faerberia	kulkantarel
brumale, Tulostoma	vinter-stilkbovist	carbonaria, Geopyxis	kulbæger
brumalis, Polyporus	vinter-stilkporesvamp	carcharias, Cystoderma	rødgrå grynhat
brunnea, Conocybe	slør-keglehat	caestiana, Urceolella	brægne-kugleskive
brunneoincarnata, Lepiota	brunrød parasolhat	caricina, Typhula	star-trådkølle
brunneoviolacea, Russula	brunviolet skørhat	caricinum, Lophodermium	star-fureplet
brunnescens, Agaricus	have-champignon	carnea, Calocybe	rosa fagerhat
brunneus, Cortinarius	sortbrun slørhat	carneolum, Lachnum	kødfarvet frynseskive
bucknallii, Cystolepiota	violetstokket parasolhat	carnicolor, Russula	kødfarvet skørhat
bulbiger, Cortinarius	blegsporet slørhat	carnosum, Ganoderma	mørk lakporesvamp
bulbosa, Helvella	højstokket foldhat	caroliniana, Discina	toppet stenmorkel
bulbosa, Mycena	siv-huesvamp	carpineae, Pezicula	avnbøg-klyngeskive
bulgarioides, Rutstroemia	kogle-stilkskive	carpini, Leccinum	avnbøg-rørhat
bulliardii, Cortinarius	Bulliards slørhat	carpini, Russula	avnbøg-skørhat
bulliardii, Marasmius	furet bruskhhat	carpophila, Xylaria	bogskål-stødsvamp
butyracea, Collybia	horngrå fladhat	carpophilus, Flammulaster	bøge-grynskælhat
byssiseda, Lentaria	kødfarvet grenkølle	castanea, Lepiota	kastaniebrun parasolhat
byssisedum, Entoloma	vifte-rødblad	castaneus, Gyroporus	kastanie-rørhat
caelata, Rhodocybe	gråbrun troldhat	catinus, Tarzetta	gulbrun pokalbæger
caeruleum, Hydnellum	blålig korkpigsvamp	caucus, Ciboria	rakle-knoldskive
caesia, Eriopeziza	ege-spindskive	caussei, Xerula	dunet pælerødshat
caesia, Postia	blålig kødporesvamp	causticus, Cortinarius	peber-slørhat
caesiotincta, Volvariella	ved-posesvamp	cauticinalis, Xeromphalina	gulfiltet tørhat
caespiticia, Mollisia	smalsporet gråskive	cavipes, Boletinus	hulstokket rørhat
calamistrata, Inocybe	grønfodet trævlhat	ceciliae, Amanita	stor kam-fluesvamp
calicicola, Lepiota	højskællet parasolhat	cedretorum, Cortinarius	prægtig slørhat
calciphila, Hygrocybe	kalk-vokshat	centunculus, Ramicola	enlig skyggehat
callisteus, Cortinarius	lokomotiv-slørhat	cepa, Scleroderma	rødbrun bruskbold
calochrous, Cortinarius	lillabladede slørhat	cepistipes, Leucocoprinus	gulnende parasolhat
calopus, Boletus	skønfyddet rørhat	ceracea, Hygrocybe	voksgul vokshat
calospora, Inocybe	pigsplet trævlhat	cerasi, Dermea	kirsebær-klyngeskive
calthae, Pseudopeziza	kabbeleje-bladskive	cerastiorum, Leptotrochila	hønsøstarm-bladskive
calva, Mucronella	hvid hængepig	cerea, Peziza	hus-bægersvamp
calyciformis, Lachnellula	ædelgran-frynseskive	cerina, Calocybe	brungul fagerhat
calyptriformis, Hygrocybe	rosenrød vokshat	cerrusata, Clitocybe	kalkhvid traghat
camarophyllus, Hygrophorus	sodbrun sneglehat	cervicolor, Inocybe	hjørtebrun trævlhat
campanella, Xeromphalina	klokke-tørhat	cervinus, Pluteus	sodfarvet skærmhat
campanula, Calyptella	gul nældehue	cessans, Russula	fyrre-skørhat
campester, Agaricus	mark-champignon	cessans, Tephrocybe	plantage-gråblad
campestre, Geastrum	ru stjernebold	cestratum, Entoloma	voks-rødblad
campestris, Dichomitus	hasselporesvamp	chailletii, Amylostereum	gran-lædersvamp
camphoratus, Cortinarius	stinkende slørhat	chalybaeum, Entoloma	blåbladede rødblad
camphoratus, Lactarius	kamfer-mælkehat	chateri, Melastiza	mørkrandet rødbræger
cancellata, Cribraria	tremme-netbold	chioneus, Tyromyces	stor kødporesvamp
candelaris, Cortinarius	tenstokket slørhat	chlorantha, Mycena	klit-huesvamp
candicans, Clitocybe	kridt-traghat	chlorinella, Chlorociboria	urte-grønskive
candida, Clitocybe	hvid traghat	chlorocyanea, Omphalina	blågrøn navlehat
candida, Disciseda	liden skivebold	chlorophana, Hygrocybe	gul vokshat
candida, Hemimycena	kulsukker-huesvamp	chondroderma, Psathyrella	gran-mørkhat
candidissimum, Cheimonophyllum	vifteblad	christinae, Phaeocollybia	rødbrun spidshat
candidus, Henningsomyces	hængerør	chrysenteron, Boletus, se pascuus, Boletus	Boletus
candidus, Marasmiellus	gråfiltet bruskhhat	chrysenteron, Calocybe	brandgul fagerhat
candolleana, Psathyrella	Candolles mørkhat	chrysodon, Hygrophorus	gulfnugget sneglehat
candolleana, Sclerotinia	småknoldet knoldskive	chrysophaeus, Pluteus	gyldenbrun skærmhat
caninus, Cortinarius	gran-slørhat	chrysorrheus, Lactarius	svovlmælket mælkehat
caninus, Mutinus	hunde-stinksvamp	chrysostigmum, Psilachnum	gulnende frynseskive
caperatus, Rozites	klidhat	cibarius, Cantharellus	almindelig kantarel
capillaripes, Mycena	nåle-huesvamp	ciliata, Cheilymenia	gødnings-hårbæger
capillaris, Mycena	trådfin huesvamp	ciliata, Hyalopeziza	langhåret kugleskive
capitata, Cordyceps	højstokket snyltekølle	ciliatus, Polyporus	forårs-stiltporesvamp
capitata, Typhula	hoved-trådkølle	cincinnata, Inocybe	lillabladede trævlhat
capitatus, Dacrymyces	stilletk tåresvamp	cinerascens, Leucoagaricus	grånende parasolchampignon
capnoides, Hypholoma	gran-svovlhat	cinerea, Clavulina	grå troldkølle

cinerea, Mollisia	almindelig gråskive	compressum, Acrospermum	nælde-stængeltunge
cinerea, Peniophora	grå voksskind	compta, Duebenia	purpurskive
cinereifolia, Melanoleuca	gråbladet munkehøhat	comtulul, Agaricus	dværg-champignon
cinerella, Mycena	mel-huesvamp	concentrica, Daldinia	bæltekugle
cinereofuscus, Pluteus	gråbrun skærmhat	conchatus, Panus	filtstokket læderhat
cinereus, Cantharellus	grå kantarel	conchatus, Phellinus	pile-ildporesvamp
cinereus, Coprinus	mødding-blækhat	concinna, Otidea	citrongul ørebæger
cingulatum, Tricholoma	ring-ridderhat	concolor, Mycena	tørvemos-huesvamp
cinnabarina, Nectria	almindelig ccinnobersvamp	concrecens, Hydnellum	bæltet korkpigsvamp
cinnabarinus, Cortinarius	cinnober-slørhat	conferendum, Entoloma	stjernesporer rødblad
cinnabarinus, Crepidotus	cinnober-muslingesvamp	confluens, Collybia	knippe-fladhat
cinnabarinus, Pycnoporus	cinnoberporesvamp	confluens, Phellodon	pjaltet læderpigsvamp
cinnamomea, Hymenochaete	gyldenbrun ruslædersvamp	confluens, Radulomyces	naftalinhinde
cinnamomeus, Cortinarius	kanel-slørhat	confluens, Sistotrema	fæl stilkskorpe
cinnamomicolor, Russula	kanel-skørhat	confragosa, Daedaleopsis	teglfarvet labyrintsvamp
circellatus, Lactarius	avnøg-mælkehøhat	confragosa, Tubaria	ring-fnughat
circinans, Cudonia	hekserings-hjelmorkel	confusa, Cudonia	ensfarvet hjelmorkel
cirrhata, Collybia	silke-fladhat	congregatus, Coprinus	klynge-blækhat
cirrhatus, Creolophus	børstepigsvamp	conica, Hygrocybe	kegle-vokshat
citrina, Bisporella	almindelig gulskive	conica, Morchella	kegle-morkel
citrina, Hypocrea	udbredt kødkernesvamp	conica, Verpa	glat klokkemorkel
citrinomarginata, Mycena	gulægget huesvamp	conicoides, Hygrocybe	klit-vokshat
citrinovirens, Hygrocybe	grøngul vokshat	conigenum, Lophodermium	kogle-fureplet
citrinum, Scleroderma	almindelig bruskbold	conissans, Pholiota	græs-skælhat
citrinus, Cortinarius	citrongul slørhat	connatum, Lyophyllum	knippe-gråblad
citrinus, Vesiculomyces	citronskorpe	conopilus, Psathyrella	kegle-mørkhat
citriolens, Lactarius	frynse-mælkehøhat	conspersa, Tubaria	bleg fnughat
cladophilum, Lophodermium	blåbær-fureplet	conspersa, Tympanis	rønne-læderskive
clandestinum, Entoloma	tykbladet rødblad	constricta, Calocybe	ring-fagerhat
clandestinum, Lachnum	hindbær-frynseskive	constrictospora, Hygrocybe	korallrød vokshat
clariana, Russula	poppel-skørhat	contiguus, Phellinus	grov ildporesvamp
claroflavus, Cortinarius	strågul slørhat	controversum, Lachnum	tagrør-frynseskive
clavatus, Gomphus	køllekantarel	controversus, Lactarius	rosabladet mælkehøhat
clavicularis, Mycena	fyrre-huesvamp	cookei, Collybia	gulknødet fladhat
clavipes, Clitocybe	køllestokket traghat	cookei, Inocybe	strågul trævilhat
clavularis, Mycena	dunskivet huesvamp	cookeianum, Geoglossum	bred jordtunge
clavus, Cudoniella	stor dyndskive	coprophila, Conocybe	gødnings-keglehat
clivensis, Psathyrella	eng-mørkhat	coprophila, Psathyrella	gødnings-mørkhat
clypeatum, Entoloma	flammet rødblad	coprophila, Psilocybe	gødnings-nøgenhat
clypeolaria, Lepiota	flosset parasolhat	coprophilus, Bolbitius	rosa gulhat
coccinea, Hygrocybe	cinnober-vokshat	coralloides, Hericium	korallpigsvamp
coccinea, Sarcoscypha	skarlaget pragtbæger	coriaceum, Hysterangium	småsporet rodtrøffel
coccineocrenata, Hygrocybe	tørvemos-vokshat	corium, Byssomerulius	læder-åresvamp
cochleata, Otidea	sneglehus-ørebæger	corium, Helvella	pile-foldhat
cochleatus, Lentinellus	anis-savbladhat	corium, Mycenastrum	læderbold
coerulea, Russula	puklet skørhat	cornea, Calocera	liden guldgaffel
coerulea, Terrana	indigoskorpe	cornelii, Marasmius	avneknippe-bruskhøhat
coeruleopolitum, Entoloma	blåpoleret rødblad	corniculata, Clavulinopsis	eng-køllesvamp
coerulescens, Cortinarius	blåkødet slørhat	cornucopioides, Craterellus	stor trompetsvamp
coerulescentium, Cortinarius	gråbladet slørhat	corollinum, Geastrum	steppe-stjernebold
cognata, Melanoleuca	gyldengrå munkehøhat	coronaria, Sarcosphaera	stjernebæger
cohaerens, Marasmius	hornstokket bruskhøhat	coronatum, Crocicreas	krone-stilkskive
colemanniana, Hygrocybe	randstribet vokshat	coronatum, Geastrum	mørk stjernebold
collariatum, Hebeloma	knippe-tåreblad	coronatus, Coccoomyces	almindelig tandskive
collinitus, Cortinarius	spættet slørhat	coronilla, Stropharia	ager-bredblad
columbetta, Tricholoma	silke-ridderhat	corrugata, Hymenochaete	sprække-ruslædersvamp
colus, Cortinarius	skønfootet slørhat	corrugis, Psathyrella	rødægget mørkhat
comatus, Coprinus	paryk-blækhat	corticola, Pezizula	pære-klyngeskive
comedens, Vuilleminia	almindelig barksprænger	cortinarius, Lepiota	slør-parasolhat
comma, Orbilia	komma-voksskive	cortinatus, Coprinus	slør-blækhat
commune, Hypoderma	urte-fureplet	corvinum, Entoloma	skønfootet rødblad
commune, Schizophyllum	kløvblad	coryli, Ciboria	hassel-barksprænger
commutata, Durella	almindelig sortskive	costata, Clitocybe	brunstokket traghat
compactus, Leucopaxillus	trefarvet tragtridderhat	costifera, Helvella	furestokket foldhat
compressipes, Pseudomphalina	navletraghat		

cot-eph

cotonea, Psathyrella	skællet mørkhat	delicatula, Orbilia	krumsporet voksskive
cotoneus, Cortinarius	ulden slørhat	deliciosus, Lactarius	velsmagende mælkehat
craterium, Trochila	vedbend-lågskive	dematiicola, Dematiyscypha	mørkskive
cremeoalbum, Steccherinum	lys skønpig	densifolia, Russula	tætbladet skørhat
crinalis, Tomentella	pigget frynsehinde	dentatus, Coccomyces	lille tandskive
crispa, Helvella	kruset foldhat	denudata, Arcyria	karminrød skålsvøb
crispa, Plicaturopsis	krusblad	denudata, Mycovalia	liden linsepude
crispa, Sparassis	blomkålssvamp	depallens, Russula	falmende skørhat
cristata, Clavulina	kam-trødkølle	depluens, Entoloma	skæv rødblad
cristata, Lepiota	stinkende parasolhat	depressa, Peziza	kastaniebrun bægersvamp
crocata, Mycena	gulmælket huesvamp	depressus, Cortinarius	lysbladet slørhat
crocatus, Rigidoporus	mørknende skorpeporesvamp	deterimus, Lactarius	gran-mælkehat
crocea, Amanita	gylden kam-fluesvamp	deusta, Ustulina	kulsvamp
crocea, Ramariopsis	gylden køllesvamp	devoniensis, Agaricus	klit-champignon
crocea, Sarcodontia	æblepig	diatreta, Clitocybe	kødfarvet tragthat
crocea, Woldmaria	bregnerør	dichroum, Entoloma	tvefarvet rødblad
croceoceruleus, Cortinarius	blågullig slørhat	dicrani, Bryoscyphus	bladmos-stilkskive
croceovelutinus, Leucocoprinus	safran-parasolhat	difforme, Geoglossum	klæbrig jordtunge
croceus, Aurantioporus	safrangul fedtporesvamp	diosma, Mycena	tobaks-huesvamp
croceus, Cortinarius	gulbladet slørhat	disciformis, Achroomyces	linde-slimklat
crociopodium, Leccinum	gul ege-rørhat	disciformis, Aleurodiscus	fastkødet skiveskorpe
crucipila, Cheilymenia	orange hårbæger	discoideus, Hygrophorus	skive-sneglehat
crustuliniforme, Hebeloma	almindelig tåreblad	discolor, Mollisia	tofarvet gråskive
cucumis, Macrocystidia	agurkehat	discolor, Trichopeziza	langsporet frynseskive
culmicola, Hohenbuehelia	klit-barkhat	discoxanthus, Hygrophorus	ildelugtende sneglehat
cumatilis, Cortinarius	himmelblå slørhat	dispersa, Tubaria	tjørne-fnughat
cuneifolium, Dermoloma	eng-nonnehat	disseminatus, Coprinus	bredsået blækhat
cupreobrunneus, Agaricus	kobberbrun champignon	distorta, Collybia	snoet fladhat
cupressina, Pithya	lille dukatbæger	ditopus, Clitocybe	mel-tragthat
curreyana, Myriosclerotinia	siv-knoldskive	domesticus, Coprinus	hus-blækhat
curtipes, Russula	kortstokket skørhat	dryadeus, Inonotus	ege-spejlporesvamp
curvipes, Inocybe	plæne-trævlhat	dryinus, Pleurotus	korkagtig østershat
cuspidata, Delicatula	spids huesvamp	dryophila, Collybia	løv-fladhat
cuspidiferum, Entoloma	ræddike-rødblad	dulcamara, Inocybe	bittersød trævlhat
cuticularis, Inonotus	kroghåret spejlporesvamp	dura, Agrocybe	fastkødet agerhat
cyantiformis, Lentinus	glat sejhat	duriaeana, Myriosclerotinia	star-knoldskive
cyanea, Stropharia	blågrøn bredblad	duriusculum, Leccinum	brun aspe-rørhat
cyanescens, Gyroporus	blånende rørhat	dysthales, Entoloma	gråhåret rødblad
cyanites, Cortinarius	mørkeblå slørhat	eburneus, Cortinarius	elfenbens-slørhat
cyanopus, Conocybe	blåfodet keglehat	eburneus, Hygrophorus	elfenbens-sneglehat
cyanopus, Pluteus	blåfodet skærmhat	echinacea, Lepiota	pindsvine-parasolhat
cyanoxantha, Russula	broget skørhat	echinatum, Lycoperdon	pindsvine-støvbold
cyanulum, Entoloma	violblå rødblad	echinophila, Rutstroemia	kastanie-knoldskive
cyathiformis, Calvatia	violetsporet støvbold	echinospora, Peziza	pigsporet bægersvamp
cyathiformis, Pseudoclitocybe	almindelig bægertragthat	echinosporus, Coprinus	fuglemøg-blækhat
cyathoideum, Crocicreas	pokal-stilkskive	ectypa, Armillaria	ringløs honningsvamp
cyathuliformis, Lactarius	bæger-mælkehat	edulis, Boletus	spiselig rørhat
cygnea, Cystolepiota	fintpudret parasolhat	edurum, Hebeloma	kakao-tåreblad
cylichnium, Ascocoryne	stor sejskive	effusa, Exidiopsis	smuk bævrehinde
cyphelliformis, Hohenbuehelia	urte-barkhat	elaeodes, Russula	olivengrøn skørhat
cystidiata, Vuilleminia	tjørne-barksprænger	elastica, Helvella	elastik-foldhat
damascenus, Cortinarius	knippe-slørhat	elatella, Agrocybe	mose-agerhat
dealbata, Clitocybe	bleg tragthat	elegans, Conocybe	kølestokket keglehat
decipiens, Cortinarius	mørkpuklet slørhat	elegantissimus, Cortinarius	orangegylden slørhat
decipiens, Lycoperdon	rod-støvbold	eliae, Amanita	isabella-fluesvamp
decolorans, Russula	afblegende skørhat	elongatum, Hypholoma	slank svovlhat
decolorans, Vibrissea	langsporet bækskive	emetica, Russula	stor gift-skørhat
decoloratus, Cortinarius	lerbrun slørhat	emeticicolor, Russula	giftrød skørhat
decora, Tricholomopsis	sortskællet væbnerhat	enatus, Dacrymyces	skorpe-tåresvamp
deformis, Nidularia	pudesvamp	encephala, Tremella	fyrre-bævresvamp
degenerans, Sporomega	bølle-sprækkeskive	entomorrhiza, Cordyceps	grå snyltekølle
delectabilis, Hemimycena	nitros huesvamp	epebeus, Pluteus	gråfibret skærmhat
delibutus, Cortinarius	gul slørhat	ephemeroides, Coprinus	ring-blækhat
delica, Russula	almindelig tragthat-skørhat	ephemerus, Coprinus	morgen-blækhat
delicata, Lentaria	stor grenkølle	ephippium, Helvella	saddel-foldhat

epichysium, Omphalina	ved-navlehat	filipendulae, Holmiodiscus	mjødurt-læderskive
epidendrum, Lycogala	almindelig rødært	filisporia, Vibrissea	kortsporet bækskive
epiphyloides, Marasmius	vedbend-bruskhat	filopes, Mycena	jod-huesvamp
epiphyllus, Marasmius	blad-bruskhat	fimbriatum, Steccherinum	trådet skønpig
epipterygia, Mycena	gulstokket huesvamp	fimbriatum, Tulostoma	frynset stilkbovist
erebia, Agrocybe	mørk agerhat	finetaria, Psilocybe	prægtig nøgenhat
ericaeoides, Hypholoma	sump-svovlhat	finetarius, Achroomyces	gødnings-slimklat
ericaceum, Lycoperdon	hede-støvbld	finetii, Peziza	møg-bægersvamp
ericetorum, Omphalina	tørve-navlehat	fimicola, Cheilymenia	møg-hårbæger
erinaceum, Hericium	pindsvinepigsvamp	firma, Agrocybe	tobaksbrun agerhat
erinaceus, Phaeoamarasmius	spidsskælhat	firma, Rutstroemia	gren-knoldskive
erminea, Lepiota	hvid parasolhat	fissilis, Aurantioporus	sej fedtporesvamp
erubescens, Inocybe	giftig trævlhat	fissuratus, Agaricus	sprukken champignon
erubescens, Mycena	galde-huesvamp	fistulosus, Clavariadelphus	pibet køllesvamp
erythrinus, Cortinarius	sommer-slørhat	flaccida, Ramaria	spinkel koralsvamp
erythrocephalus, Coprinus	rødhåret blækhat	flammans, Pholiota	flamme-skælhat
erythropus, Boletus	se luridiformis, Boletus	flammea, Perrotia	flamme-frynsekive
erythropus, Collybia	rødstokket fladhat	flava, Mucronella	gul hængepig
erythropus, Typhula	rødstokket trådkølle	flava, Russula	birke-skørhat
escharoides, Naucoria	lys elle-knaphat	flava, Spathularia	gul spatelsvamp
esculenta, Gyromitra	spiselig morkel	flavella, Inocybe	gul trævlhat
esculenta, Morchella	spiselig morkel	flaveola, Phialina	bregne-klarskive
esculentus, Strobilurus	gran-koglehat	flavescens, Mycena	grågul huesvamp
estonicus, Dacrymyces	gylden tåresvamp	flavidus, Suillus	mose-rørhat
euchroum, Entoloma	smuk rødblad	flavoalba, Mycena	gulhvid huesvamp
eulividum, Entoloma	giftig rødblad	flavovirens, Cortinarius	mel-slørhat
eumorpha, Ramaria	gran-koralsvamp	flavus, Gymnopilus	græs-flammehat
evernius, Cortinarius	violetkødet slørhat	flexipes, Cortinarius	spidsskællet slørhat
evolvens, Cyllindrobasidium	sprækkehinde	flexuosus, Lactarius	bugtet mælkehat
excelsa, Amanita	høj fluesvamp	flocculosa, Inocybe	frugget trævlhat
excipuliformis, Calvatia	højstokket støvbld	floridula, Mycena	korallrød huesvamp
excissa, Melanoleuca	gusten munkehat	floriforme, Geastrum	blomster-stjernebld
excoriata, Macrolepiota	mark-parasolhat	fluxilis, Hohenbuehelia	pile-barkhat
expallens, Pseudoclitocybe	lille bægertraghat	foeniseii, Panaeolus	sløletsvamp
extinctorius, Coprinus	hul-blækhat	foetens, Camarophyllopsis	latrin-vokshat
eyrei, Melanophyllum	grønsporet parasolhat	foetens, Russula	stinkende skørhat
faginea, Ascotremella	violet bævreskive	foetidum, Lycoperdon	sortagtig støvbld
faginea, Phleogena	pudderkølle	foetidum, Micromphale	stinkende bruskhat
fallax, Cystoderma	ring-grynhat	foliacea, Tremella	kruset bævresvamp
fallax, Geoglossum	småskællet jordtunge	fomentarius, Fomes	tøndersvamp
fallax, Rhodocybe	hvid trolldhat	formosa, Ramaria	smuk koralsvamp
farinacea, Trechispora	vatpig	formosum, Entoloma	brungul rødblad
farinipes, Russula	gul kam-skørhat	fornicata, Hygrocybe	gråbrun vokshat
fasciculare, Hypholoma	knippe-svovlhat	fornicatum, Geastrum	stejl stjernebld
fascicularis, Encoelia	poppel-læderskive	forquignonii, Cordyceps	flue-snyltekølle
fascicularis, Protodontia	bævrepig	fracidus, Chamaemyces	dråbehat
fechtneri, Boletus	sølvskinnende rørhat	fragiforme, Hypoxylon	kuljordbær
felina, Lepiota	sortskællet parasolhat	fragilipes, Hebeloma	skør tåreblad
fellea, Russula	galde-skørhat	fragilis, Dentipellis	pighud
felleus, Tylophilus	galderørhat	fragilis, Leocarpus	poleret glatfrø
fennae, Flammulina	rodslående fløjlsfod	fragilis, Postia	brunlig kødporesvamp
fennica, Ramaria	violet koralsvamp	fragilis, Russula	savbladet skørhat
fernandae, Entoloma	filtet rødblad	fragrans, Clitocybe	vellugtende traghat
ferreus, Phellinus	skorpe-ildporesvamp	fragrans, Psathyrella	duft-mørkhat
ferrugineum, Hydnellum	rust-korkpigsvamp	fragrantissima, Russula	anis-skørhat
ferrugineus, Flammulaster	rustbrun grynskælhat	franchetii, Amanita	gulrandet fluesvamp
ferruginosa, Tubifera	kanel-støvrør	frangulae, Pezicula	sortnende klyngeskive
ferruginosum, Cenangium	fyrre-læderskive	fraudans, Inocybe	pæreduftende trævlhat
ferruginosus, Phellinus	rustbrun ildporesvamp	fraxinicola, Episphaeria	askeskål
festiva, Phaeocollybia	olivengrøn spidshat	frondosa, Grifola	tueporesvamp
fibrillosa, Cheilymenia	skål-hårbæger	fructigena, Monilinia	æble-stilkskive
fibula, Rickenella	orange mosnavlehat	fructigenus, Hymenoscyphus	frugt-stilkskive
filamentosa, Collybia	keglestokket fladhat	frustulatus, Xylobolus	mønster-lædersvamp
filamentosus, Paxillus	elle-netbladhat	fulgens, Caloscypha	jadebæger
filaris, Conocybe	giftig keglehat	fulgens, Gymnopilus	tørve-flammehat

ful-hir

fuliginéalba, Bankera	pusket duftpigsvamp	gracilima, Russula	slank skørhat
fuliginéaltra, Inocybe	brunsort trævlfhat	gracilipes, Fayodia	kuglesporet gråhætte
fuliginosus, Lactarius	sodbrun mælkehat	gracilis, Cordyceps	hepialus-snyltekølle
fulva, Amanita	brun kam-fluesvamp	gracilis, Pterula	trådformet fjerkølle
fulvella, Lepiota	rustbrun parasolhat	gracilis, Ramaria	anis-koralsvamp
fulvissimus, Lactarius	ræve-mælkehat	graminum, Marasmius	tegrød bruskhæt
fulvotingens, Ionomidotis	rødmende læderskive	grammopodia, Melanoleuca	stribestokket munkehat
fulvum, Tricholoma	birke-ridderhat	grangei, Lepiota	grønskællet parasolhat
fumosa, Bjerkandera	grågul sodporesvamp	granulata, Coprobria	møgbæger
fumosa, Clavaria	røgggrå køllesvamp	granulatus, Suillus	kornet rørhat
fumosum, Lyophyllum	røgggrå gråblad	granulosum, Cystoderma	kliddet grynhæt
furcata, Calocera	fyrre-guldgaffel	granulosus, Flammulaster	gulbrun grynskælhat
furfuracea, Encoelia	hassel-læderskive	grata, Russula	marcipan-skørhat
furfuracea, Tubaria	kliddet fnughæt	graveolens, Russula	bugtet skørhat
fusca, Psathyrella	brun mørkhæt	grevillei, Cistella	lædergul frynseskive
fusca, Stemonitis	sodbrun støvkølle	grevillei, Suillus	lærke-rørhat
fusca, Tapesia	tæppe-gråskive	grisea, Russula	grålig skørhat
fuscescens, Lachnum	læderbrun frynseskive	griseocyaneum, Entoloma	gråblå rødblad
fuscidula, Inocybe	brunfibret trævlfhat	griseofoetidus, Coprinus	stinkende blækhat
fuscoatra, Mycoacia	mørk vokspig	griseoilacina, Inocybe	lillagrå trævlfhat
fuscomarginatum, Entoloma	mørkægget rødblad	griseovirens, Lepiota	mørkgrøn parasolhat
fuscopurpurea, Collybia	purpurbrun fladhæt	griseus, Hymenogaster	mørksporet knoldtrøffel
fuscosquamula, Clitocybe	brunskællet tragthæt	grossula, Omphalina	stød-navlehæt
fuscosquamula, Hygrophoropsis	bleg orangekantarel	gummosa, Pholiota	grøngul skælhat
fuscovinacea, Lepiota	vinrød parasolhat	hadriani, Phallus	klit-stinksvamp
fusipes, Collybia	tenstokket fladhæt	haemacta, Inocybe	blågrøn trævlfhat
fusispora, Byssonectria	hjørtebæger	haematochelis, Cortinarius	rødbæltet slørhat
fusisporum, Merulicium	naftalin-åresvamp	haematopus, Mycena	blødende huesvamp
galericulata, Mycena	toppet huesvamp	haematospermum, Melanophyllum	sodet parasolhat
gallica, Armillaria	køllestokket honningsvamp	hariolorum, Collybia	stinkende fladhæt
galopus, Mycena	hvidmælket huesvamp	haustellaris, Ramicola	skæv skyggehat
gambosa, Calocybe	vårmusseron	helobia, Hygrocybe	hvidløgsvokshæt
gausapatum, Stereum	tynd lædersvamp	helodes, Hebeloma	rank Tåreblad
gelatinosa, Hypocrea	geleagtig kødkernesvamp	helomorpha, Ripartites	mel-skæghæt
gelatinosum, Pseudohydnum	bævretrand	helvelloides, Cortinarius	fjernbladet slørhat
gemina, Rhodocybe	kødfarvet troldhæt	helvelloides, Tremiscus	bævretonge
gemmata, Amanita	okkergul fluesvamp	helveticum, Chalazion	mosebæger
gentianeus, Leucopaxillus	bitter tragtridderhat	helvola, Clavulinopsis	orangegul køllesvamp
gentilis, Aureoboletus	guldrørhat	helvus, Lactarius	mose-mælkehat
gentilis, Cortinarius	bæltet slørhat	hemisphaerica, Humaria	halvkugleformet børstebæger
geophylla, Inocybe	almindelig trævlfhat	hemitrichus, Cortinarius	hvidfnugget slørhat
geotropa, Clitocybe	stor tragthæt	henningsii, Pholiota	tørve-skælhat
geraniolens, Naucoria	pelargonie-knaphæt	hepatica, Fistulina	oksetunge
gerriae, Entoloma	tenstokket rødblad	hepatica, Omphalina	leverbrun navlehæt
gibba, Clitocybe	almindelig tragthæt	hepaticus, Lactarius	leverbrun mælkehat
gibbosa, Trametes	puklet læderporesvamp	herbarum, Hyaloscypha	urte-klarskive
gigantea, Clitocybe	kæmpe-tragthæt	herbarum, Hymenoscyphus	kortstillet stilkskive
gigantea, Langermannia	kæmpe-støvbøld	heteroclita, Pholiota	duftende skælhat
gigantea, Phlebiopsis	kæmpebarksvamp	heteromorpha, Antrodia	grof sejporesvamp
giganteus, Meripilus	kæmpeporesvamp	heterophylla, Russula	gaffelbladet skørhat
gigas, Discina	kæmpe-stenmorkel	hetieri, Cystolepiota	kliddet parasolhat
gigaspermum, Hebeloma	storsporet tåreblad	highlandensis, Pholiota	kul-skælhat
gilva, Lepista	pletet hekseringshat	himantia, Kavinia	brunlig koralpig
gilvescens, Ceriporiopsis	rosa kødporesvamp	himantioides, Serpula	tyndkødet husvamp
glandulosa, Exidia	almindelig bævresvamp	hinnuleus, Cortinarius	ildelugtende slørhat
glaucopus, Cortinarius	knoldløs slørhat	hippophæcola, Phellinus	havtorn-ildporesvamp
glioderma, Limacella	orangebrun snekkehat	hirneola, Rhodocybe	grå troldhæt
globosa, Sarcoleotia	sandravsvamp	hirsuta, Hemimycena	håret huesvamp
gloiocephala, Volvariella	høj posesvamp	hirsuta, Trametes	håret læderporesvamp
glossoides, Calocera	kølle-guldgaffel	hirsutum, Stereum	håret lædersvamp
glutinipes, Hygrocybe	slimstokket vokshæt	hirsutum, Trichoglossum	håret jordtunge
glutinosum, Geoglossum	slimet jordtunge	hirta, Psathyrella	møg-mørkhæt
glutinosus, Gomphidius	grå slimslør	hirtella, Inocybe	mandel-trævlfhat
glyciosmus, Lactarius	kokos-mælkehat	hirtipes, Entoloma	kegle-rødblad
goldbachii, Cellypha	dråbeskål	hirtum, Entoloma	askegrå rødblad

hispidula, Genea	håret halvtrøffel	irina, Lepista	violduftende hekseringshat
hispidulum, Entoloma	småskællet rødblad	jacobii, Lepiota	Langes parasolhat
hispidus, Inonotus	børstehåret spejlporesvamp	jahnii, Pholiota	slimet skælhat
hobsonii, Clitopilus	skæv melhat	jasonis, Cystoderma	gulkødet grynhat
hoehnelii, Antrodiella	gulrandet sejporesvamp	johnsonii, Monilinia	tjørnebær-stilkskive
hollii, Trichaptum	tandet læderporesvamp	jubatum, Entoloma	ruskællet rødblad
holopus, Leccinum	hvid birke-rørhat	junceus, Clavariadelphus	trådagtig køllesvamp
horizontalis, Melanotus	ved-stråhat	juncinum, Entoloma	gråbrun rødblad
hornemannii, Stropharia	nordisk bredblad	jungermanniae, Mniacea	mosskive
hortensis, Lactarius	hassel-mælkehat	juniperi, Coccomyces	ene-tandskive
hudsoniana, Omphalina	lav-navlehat	juniperinum, Entoloma	ene-rødblad
hudsonii, Marasmius	børstehåret bruskhhat	juniperinum, Lophodermium	ene-fureplet
huijsmanii, Entoloma	tosporet rødblad	junonius, Gymnopilus	fibret flammehat
huijsmanii, Inocybe	rosazonet trævihat	kunzei, Ramariopsis	mangegrenet køllesvamp
humicola, Cortinarius	krumskællet slørhat	laanii, Coprinus	stub-blækhat
humillimus, Marasmiellus	liden bruskhhat	laccata, Laccaria	rød ametysthat
hymenocephala, Camarophyllopsis	krat-vokshat	lacerum, Inocybe	laset trævihat
hymenocystis, Trechispora	vatporesvamp	lacerum, Phacidium	fyrre-nåleskive
hypnorum, Galerina	mos-hjelmhat	lachnobrachya, Phialina	firesporet klarskive
hypopithys, Volvariella	dunstokket posesvamp	lacmus, Hygrocybe	gråviolet vokshat
hypothejus, Hygrophorus	frost-sneglehat	lacrimans, Serpula	ægte hussvamp
hypoxylon, Xylaria	grenet stødsvamp	lacrymabunda, Psathyrella	grædende mørkhat
hystrix, Inocybe	krumskællet trævihat	lacrymalis, Dacrymyces	rynket tåresvamp
hystrix, Lepiota	grædende parasolhat	lactea, Conocybe	mælkehid keglehat
icterina, Cystolepiota	gullig parasolhat	lactea, Hemimycena	mælkehid huesvamp
igniarius, Phellinus	almindelig ildporesvamp	lactescens, Gloiothele	bitterskorpe
ignivolvata, Lepiota	orangevodet parasolhat	lacteus, Bolbitius	elfenbens-gulhat
ilicina, Trochila	kristtorn-lågskive	lacunarum, Lactarius	sump-mælkehat
illota, Russula	mørkægget skørhat	lacunosa, Helvella	grubet foldhat
imbricatum, Tricholoma	skællet ridderhat	laeta, Hygrocybe	brusk-vokshat
imbricatus, Sarcodon	skællet kødpigsvamp	laeta, Russula	orangerosa skørhat
impatiens, Coprinus	furet blækhat	laeve, Crucibulum	krukkesvamp
imperialis, Sowerbyella	æggegul rodbæger	laeve, Cyphelostereum	mostunge
impexa, Inocybe	hygrofan trævihat	laevigatum, Amylostereum	ene-lædersvamp
impexa, Psathyrella	rødmende mørkhat	laevigatus, Phellinus	glat ildporesvamp
impudica, Collybia	kål-fladhat	lagopides, Coprinus	spættet blækhat
impudicum, Lachnum	vinter-frynseskive	lagopus, Coprinus	dunstokket blækhat
impudicus, Phallus	almindelig stinksvamp	lakei, Suillus	spættet rørhat
inamoenum, Tricholoma	højstokket ridderhat	langei, Agaricus	stor blod-champignon
incanum, Entoloma	grøngul rødblad	langei, Cortinarius	Langes slørhat
incarnata, Arcyria	rosa skålsvøb	langei, Inocybe	Langes trævihat
incarnata, Clavaria	kødred køllesvamp	laniger, Cortinarius	teglbladet slørhat
incarnata, Peniophora	laksefarvet voksskind	lanuginosa, Inocybe	uldskællet trævihat
incarnata, Typhula	rosa trådkolle	lanuginosipes, Entoloma	dunstokket rødblad
incarnatofuscenscens, Entoloma	tragt-rødblad	largentii, Ramaria	gylden koralsvamp
inclinata, Mycena	nikkende huesvamp	laricinus, Suillus	slimet rørhat
infractus, Cortinarius	galde-slørhat	lariconis, Hamatocanthoscypha	kogle-klarskive
infula, Entoloma	hvidbladet rødblad	lascivum, Tricholoma	stinkende ridderhat
infula, Gyromitra	bispehue	lasiosperma, Mycenella	stjernesporet huesvamp
infumatum, Lyophyllum	gråbrun gråblad	lateritium, Hypholoma	teglrød svovihat
ingrata, Hygrocybe	Jensens vokshat	latispora, Helvella	bredsporet foldhat
inocybeoides, Conocybe	knold-keglehat	laurocerasi, Trochila	kirsebær-lågskive
inocybeoides, Tricholoma	spids ridderhat	lecithina, Miladina	vandbæger
inornata, Clitocybe	filtstokket tragthat	legaliae, Boletus	djævla-rørhat
inquilina, Psilocybe	græs-nøgenhat	leiocephalus, Coprinus	glat blækhat
inquilinum, Psilachnum	padderok-frynseskive	lenta, Pholiota	løv-skælhat
inquinans, Bulgaria	afsmittende topsvamp	lenticularis, Limacella	tåre-snekkehat
insipida, Hygrocybe	liden vokshat	leoninus, Pluteus	løvegul skærmhat
integrella, Delicatula	slør-huesvamp	lepida, Hygrocybe	kantarel-vokshat
intermedia, Hygrocybe	trævlet vokshat	lepideus, Lentinus	skællet sejhat
inuncta, Stropharia	lillabrun bredblad	lepidissimum, Entoloma	sart rødblad
inversa, Lepista	brunstænket hekseringshat	leporina, Otidea	hare-ørebæger
involutus, Paxillus	almindelig netbladhat	leptocephala, Mycena	klor-huesvamp
ionides, Calocybe	violblå fagerhat	leptophylla, Mycena	abrikos-huesvamp
ionochlora, Russula	violetgrøn skørhat	leucomelaena, Boletopsis	trodporesvamp

leu-min

leucomelaena, Helvella	sorthvid foldhat	maculata, Collybia	pletlet fladhat
leuconica, Hyaloscypha	langhåret klarskive	maculata, Inocybe	pletlet trævihat
leucophaea, Trichopeziza	smuk frynseskive	maculata, Psathyrella	sortskællet mørkhat
leucophaeatum, Lyophyllum	rod-gråblad	maculata, Russula	pletlet skørhat
leucophylla, Fayodia	kuglesporet gråhætte	maculatum, Tuber	pletlet trøffel
leucosarx, Hebeloma	højstokket tåreblad	maculatus, Gomphidius	rødmende slimslør
leucotephra, Psathyrella	askehidet mørkhat	mairei, Conocybe	spinkel keglehat
leucothites, Leucoagaricus	rosabladet parasolchampignon	mairei, Lactarius	børstehåret mælkehat
leucotricha, Leucoscypha	smuk hvidbæger	mairei, Russula	lille gift-skørhat
lichenoides, Hypocreopsis	piifinger	maleolens, Agaricus	stinkende champignon
lignatilis, Ossicaulis	vedtragthat	malicorius, Cortinarius	grønkødet slørhat
lignicola, Pulveroboletus	stødrørhat	mammiforme, Lycoperdon	rosa støvbøld
lignyotus, Lactarius	fløjls-mælkehat	mammosus, Lactarius	brun kokos-mælkehat
lilacea, Lepiota	lillabrun parasolhat	mappa, Amanita	kugleknolet fluesvamp
lilacea, Russula	lilla skørhat	marchantiae, Bryoscyphus	levermos-stilkskive
lilacinicolor, Omphalina	lilla navlehat	marchantiae, Gerronema	lungemos-navlehat
lilacinus, Lactarius	lilla mælkehat	marginata, Galerina	randbætet hjelmhat
lilacipes, Cystoderma	lillafodet grynhat	marginatum, Hypholoma	enlig svovihat
limitata, Peniophora	mørkrandet voksskind	maritima, Laccaria	klit-ametysthat
limnaea, Peziza	mose-bægersvamp	mastoidea, Macrolepiota	puklet parasolhat
limonius, Cortinarius	orangegul slørhat	mastrucata, Hohenbuehelia	skællet barkhat
limosus, Marasmius	kær-bruskhat	mattirolianus, Elasmomyces	skørrøffel
limulatus, Flammulaster	gylden grynskælhat	maura, Fayodia	kul-gråhætte
lindbladii, Diplomitoporus	grålig sejporesvamp	maximus, Cryptomyces	sæskorpe
lindtneri, Hygrophorus	blegbrun sneglehat	medicaginis, Pseudopeziza	sneglebælg-bladskive
lipsiensis, Ganoderma	flad lakporesvamp	megalospora, Monilinia	mosebølle-stilkskive
litoralis, Agaricus	kyst-champignon	megaspora, Mycena	brusk-huesvamp
livida, Pezicula	almindelig klyngeskive	melaleuca, Melanoleuca	sorthvid munkehat
lividoalbum, Entoloma	lysstokket rødblad	melaleuca, Mollisia	sorthvid gråskive
lividocyanulum, Entoloma	mørkøjet rødblad	melaleucum, Lophodermium	tyttebær-fureplet
lividoochraceus, Cortinarius	høj slørhat	melaleucus, Phellodon	vellugtende læderpigsvamp
lividopallescens, Amanita	afblegende kam-fluesvamp	melaloma, Anthracobia	flamme-ildbæger
lividum, Lycoperdon	mark-støvbøld	melanocephalum, Geastrum	håret stjernebøld
lividus, Gyrodon	ellerørhat	melanocyclus, Tulostoma	furet stilkbovist
lobata, Arrhenia	siddende moskantarel	melanopus, Inocybe	sortfodet trævihat
longipes, Xylaria	slank stødsvamp	melanopus, Polyporus	sortfodet stilkporesvamp
loniceræ, Lasiobelonium	gedeblads-frynseskive	melanoxanthus, Pachyphloeus	sort kratertrøffel
lubrica, Leotia	ravsvamp	melanoxeros, Cantharellus	sværtende kantarel
lucidum, Ganoderma	skinnende lakporesvamp	melastoma, Plectania	rustbæger
lucorum, Cortinarius	aspe-slørhat	meliigena, Mycena	vinrød bark-huesvamp
lucorum, Hygrophorus	lærke-sneglehat	mellea, Armillaria	ægte honningsvamp
luctuosus, Pluteus	mørkægget skærmhat	melleopallens, Cortinarius	honinggul slørhat
lugubris, Ephelina	skjaller-gråskive	melleopallens, Rhodocybe	gul troldhat
luridiformis, Boletus	punktstokket indigo-rørhat	melliolens, Russula	honning-skørhat
luridus, Boletus	netstokket indigo-rørhat	melolonthae, Cordyceps	oldenborre-snyltekølle
luscina, Lepista	marmoreret hekseringshat	menieri, Marasmius	dunhammer-bruskhat
luteoalba, Clavulinopsis	abrikos-køllesvamp	mephitica, Tephrocyebe	kit-gråblad
luteolofibrillosa, Naucoria	slør-knaphat	merdaria, Psilocybe	møg-nøgenhat
luteolus, Crepidotus	gul muslingesvamp	mesenterica, Tremella	gul bæversvamp
luteonitens, Psilocybe	slimstokket nøgenhat	mesophaeum, Hebeloma	lerbrun tåreblad
luteotacta, Russula	gulpletlet gift-skørhat	mesotephrus, Hygrophorus	askegrå sneglehat
luteovirens, Peckiella	gulgrøn snylteskorpe	metachroa, Clitocybe	grå tragthat
luteovirens, Tricholoma	lakrids-ridderhat	metapodium, Porpoloma	rødmende alfehat
luteovirescens, Rutstroemia	olivengul knoldskive	metata, Mycena	rødlig huesvamp
lutescens, Typhula	gullig trådkølle	micacea, Camarophyllopsis	brungul vokshat
luteus, Suillus	brungul rørhat	micaceus, Coprinus	glimmer-blækhat
lycii, Peniophora	grynet voksskind	michaelis, Hydnotrya	stinkende foldtrøffel
lycoperdoides, Asterophora	brunpudret snyltehat	michellii, Peziza	gul kødet bægersvamp
lycoperdon, Enteridium	skinnende støvpude	micropholis, Lepiota	dværg-parasolhat
macilenta, Collybia	gul fladhat	micropus, Peziza	ved-bægersvamp
macnabbii, Dacrymyces	navle-tåresvamp	microrrhiza, Psathyrella	rod-mørkhat
macrocystis, Anthracobia	orange ildbæger	militaris, Cordyceps	puppe-snyltekølle
macrospora, Lirula	gran-fureplet	millepunctata, Unguicularia	almindelig kugleskive
macrosporus, Agaricus	landsby-champignon	miniata, Hygrocybe	mønje-vokshat
maculare, Lophodermium	bølle-fureplet	minimum, Geastrum	liden stjernebøld

minor, Dacrymyces	lille tåresvamp	niveipes, Mycena	vår-huesvamp
minus, Cyclaneusma	tofliget nåleskive	niveolutescens, Agaricus	spinkel champignon
minutalis, Tubaria	dværg-frughat	niveus, Coprinus	snehvid blækhat
minutissima, Flagelloscypha	lille hængeskål	nodulosus, Inonotus	bøge-spejlporesvamp
minutissima, Psathyrella	lillebitte mørkhat	norvegica, Russula	klit-skørhat
minutula, Russula	liden skørhat	norvegica, Vibrissea	norsk bækskive
minutum, Entoloma	liden rødblad	nucleatum, Myxarium	klar bævresvamp
mitis, Panellus	mild epaulehat	nuda, Lepista	violet hekseringshat
mitissimus, Lactarius	mild mælkehat	nudipes, Lachnum	mjørdurt-frynsekive
mixtilis, Inocybe	randknoldet trævlhat	nutans, Physarum	nikkende støvknop
moelleri, Cystolepiota	Møllers parasolhat	obliquoporus, Panaeolus	tidlig glanshat
molaris, Radulomyces	naftalintand	obliquus, Inonotus	birke-spejlporesvamp
molle, Lycoperdon	skov-støvbald	obscura, Belonopsis	lyng-gråskive
mollis, Crepidotus	blød muslingesvamp	obscurata, Omphalina	hede-navlehat
mollis, Datronia	blød labyrintsvamp	obscuratus, Lactarius	elle-mælkehat
mollis, Leucogyrophana	hinde-hussvamp	obscurissima, Calocybe	mørk fagerhat
mollusca, Leucogyrophana	blød hussvamp	obtextus, Rhizopogon	gul skægtrøffel
montana, Psilocybe	rødbrun nøgenhat	obtusus, Cortinarius	randtribet slørhat
morchelliformis, Gautieria	grubetrøffel	obvelata, Arcyria	okkergul skålsvøb
mougeotii, Entoloma	violetgrå rødblad	ocellata, Ocellaria	randskive
mucida, Ceriporiopsis	trådporesvamp	ochracea, Trametes	bæltet læderporesvamp
mucida, Holwaya	lindeskive	ochraceum, Steccherinum	almindelig skonpig
mucida, Oudemansiella	porcelænschat	ochroleuca, Russula	okkergul skørhat
mucifluus, Cortinarius	rynket slørhat	ochropallidus, Cortinarius	blegknoldet slørhat
mucosus, Cortinarius	kastaniebrun slørhat	ocior, Collybia	mørk fladhat
multifida, Pterula	busket fjerkølle	octopartitum, Trichoglossum	spidssporet jordtunge
multipedata, Psathyrella	knippe-mørkhat	odini, Gymnopilus	kul-flammehat
muricatus, Flammulaster	pigget grynskælhat	odora, Clitocybe	anis-tragthat
murina, Tephrocycbe	muse-gråblad	odorata, Russula	duft-skørhat
murinacea, Conocybe	violetgrå keglehat	odorata, Squamanita	vellugtende knoldfod
murinella, Volvariella	musegrå posesvamp	odoratum, Gloeophyllum	pudeporesvamp
muscaria, Amanita	rød fluesvamp	odoratus, Cortinarius	krydret slørhat
muscolica, Eocronartium	moskølle	odorifer, Cortinarius	anis-slørhat
muscorum, Psilocybe	klit-nøgenhat	oedipus, Pholiota	smudsigbrun skælhat
musteus, Lactarius	elfenbens-mælkehat	olida, Hygrophoropsis	duftende orangekantarel
mutabilis, Pholiota	foranderlig skælhat	olivacea, Catinella	olivenskive
myceliosa, Ramaria	peber-koralsvamp	olivacea, Russula	stor skørhat
myomyces, Tricholoma	muse-ridderhat	olivaceoalbus, Hygrophorus	hvidbrun sneglehat
myosotis, Hypholoma	slimet svovlhat	olivaceomarginata, Mycena	brunægget huesvamp
myosura, Baeospora	koglebruskhat	olivaceum, Microglossum	olivenbrun jordtunge
myrmecophila, Cordyceps	myre-snyltekølle	olivaceus, Hymenogaster	storsporet knoldtrøffel
nanum, Geastrum	dværg-stjernebold	olivaceus, Panaeolus	lysstokket glanshat
nanus, Pluteus	pudret skærmhat	olla, Cyathus	klokke-redesvamp
napipes, Inocybe	roeknoldet trævlhat	omphalodes, Lentinellus	navle-savbladhat
narcotica, Psathyrella	stinkende mørkhat	ononidis, Flammulina	krageklo-fløjsfod
nauseosa, Russula	spinkel skørhat	onotica, Otidea	æsel-ørebæger
nauseosum, Tricholoma	duft-ridderhat	ophioglossoides, Cordyceps	slank snyltekølle
nebularis, Clitocybe	tåge-tragthat	oreades, Marasmius	elledans-bruskhat
necator, Lactarius	manddraber-mælkehat	oreadiformis, Lepiota	blegbrun parasolhat
neglecta, Calloria	nældeskive	oregonensis, Mycena	gylden huesvamp
nemorensis, Cortinarius	violetrandet slørhat	orellanus, Cortinarius	hvælvet gift-slørhat
nidulans, Phyllotopsis	okkerblad	orirubens, Tricholoma	rødbladet ridderhat
nidulum, Lasiobolium	rede-frynsekive	osmophorus, Cortinarius	duft-slørhat
niger, Phellodon	mørk læderpigsvamp	ostoyae, Armillaria	mørk honningsvamp
nigrella, Pseudoplectania	sortbæger	ostreatus, Pleurotus	almindelig østershat
nigrescens, Bovista	sortagtig bovist	ovina, Hygrocybe	rødmende vokshat
nigrescens, Melanomphalia	sørgehat	ovina, Scutigera	hvidlig fåreporesvamp
nigricans, Russula	sværtende skørhat	oxyacanthae, Xylaria	tjørnebær-stødsvamp
niphoides, Entoloma	hvid maj-rødblad	oxycocci, Lophodermium	tranebær-fureplet
nitellina, Rhodocybe	orangebrun trolldhat	oxycocci, Monilinia	tranebær-stilkskive
nitida, Russula	året skørhat	padi, Dermea	stenfrugt-klyngeskive
nitidum, Entoloma	stålblå rødblad	paelochroum, Lyophyllum	blånende gråblad
nitratum, Hygrocybe	stinkende vokshat	paleaceus, Cortinarius	pelargonie-slørhat
nivea, Dasyscyphella	hvid frynsekive	pallens, Cantharellus	bleg kantarel
nivea, Skeletocutis	stor krystalporesvamp	pallescens, Bisporella	bleg gulskive

pal-por

pallida, Hypocrea	orangegul kødkernesvamp	phacorrhiza, Typhula	lang trådkølle
pallida, Ramaria	bleg koralsvamp	phaeococcinea, Hygrocybe	sortdugget vokshat
pallidisporea, Tubaria	blegsporet frughat	phaeocyathus, Entoloma	klit-rødblad
pallidoluctuosum, Hebeloma	sødtduftende tåreblad	phaeolepidotus, Agaricus	agerhøne-champignon
pallidus, Lactarius	bleg mælkehat	phaeoptalma, Clitocybe	stinkende tragthat
palmata, Thelephora	grenet frynsesvamp	phaeopodium, Dermoloma	brunstokket nonnehat
paludinella, Inocybe	mose-trævlhat	phalaenarum, Panaeolus	stor glanshat
paludosa, Galerina	mose-hjelmhat	phalloides, Amanita	grøn fluesvamp
paludosa, Mitrula	gul nøkketunge	phillipsii, Melanotus	almindelig stråhat
paludosa, Russula	prægtig skørhat	phlebophora, Otidea	året ørebæger
palustre, Tephrocybe	tørvemos-gråblad	phlebophorus, Pluteus	netåret skærmhat
palustris, Cortinarius	tørve-slørhat	phoeniceus, Cortinarius	brunrød slørhat
palustris, Mollisia	sump-gråskive	pholideus, Cortinarius	brunskællet slørhat
pannocincta, Cerioporopsis	grøngul kødporesvamp	phyllophila, Clitocybe	løv-tragthat
pantherina, Amanita	panter-fluesvamp	physaloides, Psilocybe	puklet nøgenhat
panuoides, Paxillus	viftesvamp	picaceus, Coprinus	skade-blækhat
papilionaceus, Panaeolus	bleg glanshat	piccae, Hygrophorus	gran-sneglehat
papillatum, Entoloma	papil-rødblad	picreus, Gymnopilus	puklet flammehat
paradoxa, Schizopora	hvid tandsvamp	pillodii, Pseudobaeospora	brunilla parasolhat
paradoxa, Squamanita	gulstokket knoldfod	piluliformis, Psathyrella	lysstokket mørkhat
parasitica, Asterophora	grå snyltehat	pinastri, Leucogyrophana	figget hussvamp
parasiticus, Boletus	snyltende rørhat	pinastri, Lophodermium	fyrre-fureplet
parazurea, Russula	blågrå skørhat	pini, Peniophora	fyrre-voksskind
pascuus, Boletus	rødsprukken rørhat	pini, Phellinus	fyrre-ildporesvamp
patavina, Leucoscypha	smudsig hvidbæger	pini, Therrya	fyrsprænger
patella, Heterosphaeria	pude-læderskive	pinicola, Fomitopsis	randbæltet hovporesvamp
patouillardii, Coprinus	hjertesporet blækhat	pinophilus, Boletus	rødbrun rørhat
pearsoniana, Mycena	lillabrun huesvamp	piperatus, Chalciaporus	peberrørhat
peckii, Hydnum	bitter korkpigsvamp	piperatus, Lactarius	peber-mælkehat
pectinatoides, Russula	mild kam-skørhat	pistillaris, Clavariadelphus	Herkuleskølle
pectinatum, Geastrum	stiiket stjernebold	pithya, Exidia	gran-bævresvamp
pediades, Agrocybe	almindelig agerhat	pithya, Peniophora	gran-voksskind
pedicellatum, Lycoperdon	kær-støvbald	placidum, Entoloma	bøge-rødblad
pelargonia, Russula	pelargonie-skørhat	placidus, Suillus	elfebens-rørhat
pelargonium, Inocybe	pelargonie-trævlhat	platyphylla, Megacollybia	redtbladet væbnerhat
pelianthina, Mycena	mørkbladet huesvamp	plautus, Pluteus	rynket skærmhat
pellitus, Pluteus	bleg skærmhat	pleopodium, Entoloma	duftende rødblad
pellucida, Tubaria	stribet frughat	plicatella, Conocybe	plisseret keglehat
pellucidus, Coprinus	skær blækhat	plicatilis, Coprinus	hjul-blækhat
penarius, Hygrophorus	spiselig sneglehat	plumbea, Bovista	blygrå bovist
penicillata, Thelephora	fladtrådt frynsesvamp	pluvius, Cortinarius	hvidgul slørhat
peniophorae, Achroomyces	snyltende slimklat	poetarum, Hygrophorus	duftende sneglehat
pennata, Psathyrella	kul-mørkhat	polioleuca, Melanoleuca	almindelig munkehat
percandidum, Entoloma	snehvid rødblad	poliopus, Entoloma	glatstokket rødblad
percevalii, Stropharia	træflis-bredblad	politum, Entoloma	poleret rødblad
perennis, Coltricia	sandporesvamp	polyadelpa, Mycena	egeblads-huesvamp
perforans, Micromphale	nåle-bruskhat	polychroma, Russula	mandel-skørhat
perlata, Discina, se ancilis, Gyromitra	krystal-støvbald	polygamma, Mycena	mangestribet huesvamp
perlatum, Lycoperdon	bestøvlet fladhat	polymorpha, Xylaria	kølle-stødsvamp
peronata, Collybia	tegrød vokshat	popinalis, Rhodocybe	sortnende trolldhat
perplexa, Hygrocybe	tegrød vokshat	populicola, Phellinus	poppel-ildporesvamp
perplexa, Lepiota	silke-parasolhat	populina, Calycellina	bleggul løvskive
persicolor, Calocybe	knippe-fagerhat	populina, Psathyrella	poppel-mørkhat
persistens, Hygrocybe	spidspuklet vokshat	populinum, Tricholoma	poppel-ridderhat
personata, Lepista	bleg hekseringshat	populinus, Oxyporus	poppel-poresvamp
persoonii, Hygrophorus	tvifarvet sneglehat	populnea, Pholiota	poppel-skælhat
pes-caprae, Scutigera	skællet fåreporesvamp	porninsis, Lactarius	lærke-mælkehat
pessundatum, Tricholoma	dråbepletet ridderhat	porosporus, Boletus	hvidsprukken rørhat
petalodes, Hohenbuehelia	stor barkhat	porphyrea, Amanita	porfyr-fluesvamp
petasatus, Pluteus	savsmuld-skærmhat	porphyrocephalus, Agaricus	porfyrbrun champignon
petiginosa, Inocybe	liden trævlhat	porphyrogriseum, Entoloma	porfyrgrå rødblad
petiolaris, Pyrenopeziza	ahorn-gråskive	porphyrophaeum, Entoloma	porfyrbrun rødblad
peziza, Nectria	skåiformet cinnobersvamp	porphyropus, Cortinarius	purpurstokket slørhat
peziziformis, Femsjonina	bæger-tåresvamp	porphyrosporus, Porphyrellus	sodrørhat
pfeifferi, Ganoderma	kobberød lakporesvamp	porrigens, Pleurocybella	kridthat

portentosum, Scytinostroma	naftalinskorpe	purpurellus, Agaricus	vinrød champignon
portentosum, Tricholoma	grå ridderhat	purpureobadia, Laccaria	purpurbrun amethysthat
postii, Gerronema	brandplet-navlehat	purpureofusca, Mycena	purpur-huesvamp
praecox, Agrocybe	tidlig agerhat	purpureum, Chondrostereum	purpur-lædersvamp
praestans, Cortinarius	kæmpe-slørhat	pusilla, Bovista	kliddet bovist
prasinulus, Claussenomyces	bleggrøn bævreskive	pusilla, Volvariella	liden posesvamp
prasioemus, Marasmius	ege-bruskhat	pusillulus, Pluteus	lille skærmmhat
pratense, Vascellum	flad støvbold	pusillum, Hebeloma	mose-tåreblad
pratensis, Hygrocybe	eng-vokshat	pusio, Inocybe	violetfodet trævlhat
preclaresquamosus, Agaricus	perlehøne-champignon	pusiola, Agrocybe	dværg-agerhat
privignoides, Cortinarius	løgknoldet slørhat	pustulatus, Hygrophorus	mørkprykket sneglehat
privignus, Cortinarius	rustbladet slørhat	putaminum, Agrocybe	træflis-agerhat
procera, Macrolepiota	stor parasolhat	puteana, Coniophora	gul tømmer svamp
prolixa, Collybia	furestokket fladhat	putilla, Collybia	kanel-fladhat
prona, Psathyrella	vej-mørkhat	pygmaea, Psathyrella	dværg-mørkhat
proteus, Melanotus	filtet stråhat	pygmaeo-affinis, Conocybe	bleg keglehat
protractum, Microstoma	knippebæger	pygmaeum, Lachnum	stor frynseskive
proxima, Laccaria	stor amethysthat	pyriforme, Lycoperdon	pære-støvbold
pruinatus, Boletus	dugget rørhat	pyxidata, Omphalina	rødbrun navlehat
pruinosa, Inocybe	kliddet trævlhat	quadrifidum, Geastrum	firfliget stjernebold
pruinosa, Polydesmia	dunskive	queletii, Boletus	glatstokket indigo-rørhat
prunastri, Dermea	blomme-klingskive	queletii, Entoloma	rosalilla rødblad
prunuloides, Entoloma	mel-rødblad	queletii, Russula	Quélets skørhat
prunulus, Clitopilus	gråhvid melhat	quercicola, Hyaloscypha	ege-klarskive
psammicola, Trochila	hjelme-lågskive	quercina, Daedalea	ege-labyrintsvamp
psammophilum, Hebeloma	klit-tåreblad	quercina, Hyphodontia	ege-tandsvamp
psammopus, Tricholoma	grynstokket ridderhat	quercina, Peniophora	ege-voksskind
pseudoaeruginea, Russula	grågrøn skørhat	quercinum, Colpoma	ege-sprækkeskive
pseudoamarescens, Hebeloma	brandplet-tåreblad	quercinum, Leccinum	rustrød ege-rørhat
pseudoasperula, Lepiota	nubret parasolhat	quercinus, Buglossoporus	egetunge
pseudoclusilis, Fayodia	storsporet gråhætte	quercophilus, Marasmius	egeblads-bruskhat
pseudocorticola, Mycena	gråblå bark-huesvamp	quieta, Hygrocybe	tæge-vokshat
pseudocuneifolium, Dermoloma	mark-nonnehat	quieticolor, Lactarius	tfifarvet mælkehat
pseudocyanea, Stropharia	blegblå bredblad	quietus, Lactarius	ege-mælkehat
pseudodelica, Russula	gulbladet tragt-skørhat	quisquiliaris, Typhula	ørnebregne-trådkølle
pseudointegra, Russula	cinnoberrød skørhat	racemosa, Collybia	grenet fladhat
psilopus, Entoloma	hede-rødblad	radians, Coprinus	grynet blækhat
psittacina, Hygrocybe	papegoje-vokshat	radiata, Hygrocybe	mørkstribet vokshat
pteridis, Cryptomycina	bregneplet	radiata, Phlebia	stråle-åresvamp
pterigena, Mycena	bregne-huesvamp	radiatus, Coprinus	lille gødnings-blækhat
pterosporus, Lactarius	vingesporet mælkehat	radiatus, Inonotus	elle-spejlporesvamp
ptychogaster, Oligoporus	støvende kødporesvamp	radicans, Boletus	rod-rørhat
pubescens, Lactarius	dunet mælkehat	radicans, Coprinus	rod-blækhat
pubescens, Trametes	dunet læderporesvamp	radicata, Ditiola	rod-tåresvamp
pudens, Xerula	filtet pælerodshat	radicata, Xerula	almindelig pælerodshat
puellaris, Macrolepiota	gran-parasolhat	radicosum, Hebeloma	pælerods-tåreblad
puellaris, Russula	gulstokket skørhat	radicosum, Hypholoma	pælerods-svovlhat
puellula, Russula	gulnende skørhat	radiculata, Sowerbyella	grøngul rodbæger
pulchella, Ramariopsis	violet kølesvamp	radula, Basidiaradulum	grov tandsvamp
pulchellus, Cortinarius	smuk slørhat	rameale, Stereum	liden lædersvamp
pulcherrima, Cheilymenia	liden hårbæger	ramealis, Marasmiellus	gren-bruskhat
pulveraceus, Proliferodiscus	askegrå frynseskive	rancida, Tephrocybe	mel-gråblad
pulverulenta, Leucogyrophana	lille hussvamp	rannochi, Psathyrella	savsmulds-mørkhat
pulverulentum, Lachnum	fyrrenåls-frynseskive	ranunculi, Leptotrochila	ranunkel-bladskive
pulverulentus, Boletus	sortblånende rørhat	raoultii, Russula	bleggul skørhat
pulvinata, Hypocrea	snyltende kødkernesvamp	raphanoides, Cortinarius	ræddike-slørhat
pumila, Galerina	honinggul hjelmhat	rasis, Melanoleuca	eng-munkehat
punctata, Calycellina	citrongul løvskive	ravenelii, Mutinus	rød stinksvamp
punctata, Poronia	priksvamp	rae, Hygrocybe	bitter vokshat
punctatus, Phellinus	pude-ildporesvamp	recisa, Exidia	pile-bævresvamp
punicea, Hygrocybe	skarlagen-vokshat	reducta, Ramicola	tynd skyggehat
pura, Mycena	skær huesvamp	regalis, Amanita	brun fluesvamp
pura, Neobulgaria	bleg bævreskive	reidii, Hygrocybe	honning-vokshat
purpurascens, Cortinarius	purpurbrun slørhat	relicina, Lasiobolium	kastaniebrun frynseskive
purpurea, Ceriporia	purpur-voksporesvamp	renati, Mycena	smuk huesvamp

repanda, Exidia	udbredt bævresvamp	rubromarginata, Mycena	rødægget huesvamp
repanda, Leptotrochila	snerre-bladskive	rufa, Hypocrea	rødbrun kødkernesvamp
repanda, Peziza	udbredt bægersvamp	rufa, Peniophora	rødbrun voksskind
repandum, Hydnum	almindelig pigsvamp	rufa, Phlebia	ege-åresvamp
repraesentaneus, Lactarius	prægtig mælkehat	rufescens, Geastrum	kødfarvet stjernebold
resimus, Lactarius	gulmælket mælkehat	rufescens, Hydnum	rødgul pigsvamp
resinaceum, Ganoderma	gyldenbrun lakporesvamp	rufofusca, Ciboria	rødlig bruskhæt
resinae, Sarea	harpiksskive	rufomarginata, Peniophora	kogleskæl-knoldskive
resinascens, Ceriporiopsis	trist kødporesvamp	rufolivaceus, Cortinarius	linde-voksskind
resinosum, Ischnoderma	løv-tjæreporesvamp	rufum, Dacryonema	firefarvet slørhat
reticulata, Ceriporia	netagtig voksporesvamp	rufum, Tuber	mørkstokket tåresvamp
reticulatus, Bolbitius	netåret gulhat	rufus, Lactarius	rødbrun træffel
reticulatus, Boletus	sommer-rørhat	rugosa, Clavulina	rødbrun mælkehat
retincola, Tapesia	tagrør-gråskive	rugosum, Stereum	rynket troldkølle
retiruga, Arrhenia	lille moskantarel	russucoriacea, Hygrocybe	rynket lædersvamp
rhacodes, Macrolepiota	rabarber-parasolhat	rutilans, Hapalopilus	ruslæder-vokshæt
rheades, Inonotus	ræve-spejlporesvamp	rutilans, Neottiella	rødlig okkerporesvamp
rhenana, Aleuria	prægtig orangebæger	rutilans, Tricholomopsis	jomfruhår-mosbæger
rhodocylix, Entoloma	jernbladet rødblad	rutilus, Chroogomphus	purpur-væbnerhat
rhodoleucus, Hymenoscyphus	rosa stilkskive	saarenoksae, Cystoderma	brunrød slimslør
rhodoleucus, Leucopaxillus	rosabladet tragtridderhat	saccharifera, Mycena	fintmelet grynhæt
rhodopolium, Entoloma	skov-rødblad	saccharina, Exidia	sukker-huesvamp
rhodopus, Russula	lak-skørhat	sacchariolens, Hebeloma	kandis-bævresvamp
rhodoxanthus, Phylloporus	lamelrørhat	saepium, Entoloma	parfume-tåreblad
rhombosporus, Flammulaster	rombesporet grynskælhat	salicinum, Rhytisma	slåen-rødblad
rhytismatis, Lachnum	blad-frynsekive	salicinus, Pluteus	pile-rynkeplet
ribis, Godronia	ribs-læderskive	salicis, Inocybe	stiv skærmhat
ribis, Phylloporia	ribs-ildporesvamp	salicis, Naucoria	pile-trævlhat
rickenianus, Cortinarius	violetknoldet slørhat	salmonicolor, Lactarius	pile-knaphæt
rickenii, Conocybe	møg-keglehat	salor, Cortinarius	laksefarvet mælkehat
rickenii, Omphalina	krusbladet navlehat	sambuci, Hyphodontia	blåslimet slørhat
rimosa, Inocybe	gulbladet trævlhat	sanguinea, Phanerochaete	hyldehinde
riparia, Mycena	star-huesvamp	sanguinea, Ramaria	blodskorpe
risigallina, Russula	abrikos-skørhat	sanguinea, Russula	blodpletlet koralsvamp
robustus, Steccherinum	stor skønpig	sanguineus, Cortinarius	blodrød skørhat
robustum, Tricholoma	halsbånd-ridderhat	sanguinolenta, Mycena	blodrød slørhat
robustus, Phellinus	ege-ildporesvamp	sanguinolentum, Stereum	rødmælket huesvamp
romellii, Pluteus	gulstokket skærmhat	sanguinolentus, Physisporinus	blødende lædersvamp
romellii, Russula	romells skørhat	saniosa, Peziza	blod-skorpeporesvamp
rorida, Mycena	slimstokket huesvamp	saniosus, Cortinarius	blåmælket bægersvamp
rosae, Tapesia	rose-gråskive	sapineus, Gymnopilus	gultrævlet slørhat
rosea, Clavaria	rosenrød køllesvamp	saponaceum, Tricholoma	pletlet flammehat
rosea, Fomitopsis	rosa hovporesvamp	sarcocephala, Psathyrella	sæbe-ridderhat
rosea, Mycena	rosa huesvamp	sarcoides, Ascocoryne	daddelbrun mørkhæt
rosea, Russula	fastkødet skørhat	sardonia, Russula	rødlilla sejskive
roseipes, Pluteus	rosafodet skærmhat	satanas, Boletus	citronbladet skørhat
rosella, Mycena	rosenrød huesvamp	satanoides, Boletus, se legaliae, Boletus	Satans rørhat
rosellus, Hypomyces	rosa snylteskorpe	saturatus, Cortinarius	blegfodet slørhat
rosellus, Marasmiellus	skær bruskhæt	saturninus, Cortinarius	brunviolet slørhat
roseofloccosa, Limacella	rosabrun snekkehat	scabellus, Crinipellis	børstefod
roseotinctum, Leccinum	pletlet birke-rørhat	scabiosum, Entoloma	trævlet rødblad
roseum, Entoloma	rosa rødblad	scabra, Trichia	tæppe-hårbold
roseum, Laeticorticium	rosa barksvamp	scabripes, Hydropus	mørk fnugfod
roseus, Gomphidius	rosenrød slimslør	scabrosus, Sarcodon	blåfodet kødpigsvamp
rotula, Marasmius	hjul-bruskhæt	scabrum, Leccinum	brun birke-rørhat
rubellus, Boletus	blodrød rørhat	scalpturatum, Tricholoma	gulpletlet ridderhat
rubellus, Cortinarius	puklet gift-slørhat	scamba, Pholiota	dværg-skælhat
ruber, Clathrus	gitterkugle	scaurus, Cortinarius	sump-slørhat
rubescens, Amanita	rødmende fluesvamp	schulzeri, Camarophyllopsis	tyndbladet vokshæt
rubescens, Melanogaster	rødmende slimtrøffel	schumacheri, Melanoleuca	grå munkehat
rubescens, Rhizopogon	rødlig skægtøffel	schweinitzii, Phaeolus	brunporesvamp
rubi, Hypoderma	hindbær-fureplet	sciodes, Tricholoma	stribet ridderhat
rubi, Pezicula	brombær-kyngeskive	scirpicola, Myriosclerotinia	kogleaks-knoldskive
rubiginosa, Hymenochaete	stiv ruslædersvamp	scirpinum, Hypoderma	kogleaks-fureplet
rubrocinctus, Lactarius	halsbånd-mælkehat		

sclerocystidiosus, Coprinus	brunhåret blækhat	spadiceogrisea, Psathyrella	gråbrun mørkhat
sclerotiger, Coprinus	storknoldet blækhat	spathulata, Arrhenia	stillet moskantarel
sclerotiorum, Mitrula	lille sækhue	spathulata, Typhula	aske-trådkølle
sclerotiorum, Sclerotinia	storknoldet knoldskive	speculum, Entoloma	hvid rødblad
sclerotipus, Mitrula	gul sækhue	speirea, Mycena	kvist-huesvamp
scolecina, Naucoria	mørk elle-knaphat	speireoides, Flammulaster	lillebitte grynskælhat
scoparia, Pezizula	gyvel-klyngeskive	sphagneti, Entoloma	tørve-rødblad
scorodonius, Marasmius	lille løg-bruskhat	sphagnicola, Omphalina	tørvemos-navlehat
scoticus, Lactarius	tørve-mælkehat	sphagnicola, Psathyrella	tørve-mørkhat
scrobiculatus, Lactarius	grubestokket mælkehat	sphagnophila, Russula	tørvemos-skørhat
scutellata, Scutellinia	frynset skjoldbæger	sphagnophilum, Geoglossum	tørvemos-jordtunge
scutulus, Hymenoscyphus	almindelig stilkskive	sphagnorum, Galerina	tørvemos-hjelmhat
scyphoides, Clitopilus	spinkel melhat	sphecocephala, Cordyceps	gedehams-snyltekølle
sejunctum, Tricholoma	kantet ridderhat	sphinctrinus, Panaeolus	almindelig glanshat
semiglobata, Conocybe	halvkugleformet keglehat	spicarum, Crocicreas	brun stilkskive
semiglobata, Stropharia	halvkugleformet bredblad	spilomeus, Cortinarius	rødfnugget slørhat
semilanceata, Psilocybe	spids nøgenhat	spinulosus, Lactarius	småskællet mælkehat
semilibera, Morchella	hætte-mørkel	spinulosum, Porpoloma	duftende alfehat
seminuda, Cystolepiota	blegpudret parasolhat	spiraeicola, Verpatinia	klokke-knoldskive
semiovatus, Panaeolus	ring-glanshat	splendens, Cortinarius	sirene-slørhat
semisanguineus, Cortinarius	cinnoberbladet slørhat	splendidissima, Hygrocybe	knaldrød vokshat
semisupina, Antrodiella	elastik-sejporesvamp	spoliatum, Hebeloma	fyrre-tåreblad
semitale, Lyophyllum	sværtende gråblad	spumeus, Spongipellis	skumagtig kødporesvamp
semitalis, Coprinus	gråpudret blækhat	spumosa, Pholiota	gran-skælhat
semivestitus, Cortinarius	brunfnugget slørhat	spurcata, Tarzetta	tidlig pokalbæger
semotus, Agaricus	blegrød champignon	squamata, Inocybe	topskællet trævlhat
sepiarium, Gloeophyllum	fyrre-korkhat	squamosa, Stropharia	skællet bredblad
septentrionalis, Climacodon	kæmpepigsvamp	squamosus, Polyporus	skællet stilksvamp
septentrionalis, Mycena	pelargonie-huesvamp	squamulosa, Clitocybe	småskællet tragthat
septica, Fuligo	troldsmør	squarrosa, Pholiota	krumskællet skælhat
serialis, Antrodia	rækkeporesvamp	squarrosoides, Pholiota	vellugtende skælhat
sericatum, Entoloma	rank rødblad	stagnina, Galerina	sortfodet hjelmhat
sericellum, Entoloma	silkehvid rødblad	starbaeckii, Geoglossum	nordlig jordtunge
sericeomollis, Postia	flad kødporesvamp	stellatus, Sphaerobolus	bombekaster
sericeum, Entoloma	silkeglinsende rødblad	stephanocystis, Strobilurus	fyrre-koglehat
sericifera, Sericeomyces	silkehvid parasolhat	stercoreus, Cyathus	gødnings-redesvamp
serifluus, Lactarius	tæge-mælkehat	sterquilinus, Coprinus	møg-blækhat
serotina, Inocybe	sand-trævlhat	stevensii, Helvella	lys foldhat
serotinus, Hymenoscyphus	krumsporet stilkskive	stillatitius, Cortinarius	honningduftende slørhat
serotinus, Panellus	sildig epaulethat	stillatus, Dacrymyces	almindelig tåresvamp
serpens, Ceraceomyces	gråviolet åresvamp	stipata, Mycena	stinkende huesvamp
serrulatum, Entoloma	savbladet rødblad	stiptica, Postia	bitter kødporesvamp
sessile, Geastrum	frynset stjernebold	stipticus, Panellus	kliddet epaulethat
setipes, Typhula	liden trådkølle	stoloniferum, Hysterangium	storsporet rodtrøffel
setosus, Marasmius	bøgeblads-bruskhat	striata, Inocybe	spids trævlhat
silvaticus, Agaricus	lille blod-champignon	striatula, Naucoria	stribet knaphat
silvaticus, Coprinus	rusporet blækhat	striatum, Geastrum	krave-stjernebold
silvicola, Agaricus	gulhvid champignon	striatus, Cyathus	stribet redesvamp
simile, Geoglossum	kær-jordtunge	stricta, Ramaria	rank koralsvamp
sinapizans, Hebeloma	ræddike-tåreblad	strictipes, Melanoleuca	sommer-munkehat
sindonia, Inocybe	bleg trævlhat	strigosissimum, Entoloma	stridhåret rødblad
sinuosus, Pseudocraterellus, se undulatus, Pseudocraterellus		striipes, Conocybe	knippe-keglehat
smardae, Geastrum	Smardas stjernebold	strobilaceus, Cortinarius	kogle-slørhat
smithiana, Mycena	blegrød huesvamp	strobilaceus, Strobilomyces	koglerørhat
sodale, Entoloma	brunskællet rødblad	strobilicola, Tapesia	kogle-gråskive
solaris, Russula	sol-skørhat	strobiliformis, Amanita	flosset fluesvamp
solitaria, Amanita	pigget fluesvamp	stylobates, Mycena	fureskivet huesvamp
soluta, Inocybe	lysbladet trævlhat	suaveolens, Hydnellum	sødtduftende korkpigsvamp
sommerfeltii, Cortinarius	zoneret slørhat	suaveolens, Trametes	vellugtende læderporesvamp
sordescens, Hebeloma	anløbende tåreblad	suavissimus, Panus	anis-læderhat
sordida, Lepista	spinkel hekseringshat	subalba, Lepiota	hvidlig parasolhat
sordidulum, Entoloma	smudsig rødblad	subalpinus, Hydropus	vår-fnugfold
sororia, Russula	brun kam-skørhat	subatra, Anthracobia	mørk ildbæger
spadicea, Hygrocybe	daddelbrun vokshat	subbalaustinus, Cortinarius	birke-slørhat
spadicea, Naucoria	lysstokket knaphat	subbalteatus, Panaeolus	randbæltet glanshat

sub-ung

subcaesia, Postia	blegblå kødporesvamp	torvus, Cortinarius	champignonagtig slørhat
subcarneum, Phaeohelotium	rødlig stilkskive	trabeum, Gloeophyllum	tømmer-korkhat
subconspersa, Naucoria	filtet knaphat	tracheia, Boudiera	åbæger
subdulcis, Lactarius	sødlig mælkehat	trachyspora, Lindtneria	orange åresvamp
subericaceum, Hypholoma	eng-svovlhat	traganus, Cortinarius	safrankødet slørhat
subfulgens, Cortinarius	gyldenbrun slørhat	transforme, Lyophyllum	kantsporet gråblad
subglobispora, Hygrocybe	rundsporet vokshat	transvenosum, Entoloma	tværfåret rødblad
subimpatiens, Coprinus	tøvende blækhat	tremellosus, Phlebia	bævrende åresvamp
subincarnata, Lepiota	hvidbæltet parasolhat	tremulae, Phellinus	aspe-ildporesvamp
subincarnatus, Flammulaster	blegrosa grynskælhat	trepida, Psathyrella	marsk-mørkhat
submembranacea, Amanita	gråspættet kam-fluesvamp	tricholoma, Ripartites	almindelig skægghat
subpapillata, Hygrocybe	papil-vokshat	trichotis, Resupinatus	mørkfiltet barkhat
subperonatus, Agaricus	halmstak-champignon	tricolor, Marasmiellus	trefarvet bruskhhat
subpurpureus, Coprinus	purpur-blækhat	tridentinus, Suillus	orangeporet rørhat
subrubens, Russula	pile-skørhat	trifolii, Pseudopeziza	kløver-bladskive
substrangulata, Hygrocybe	kær-vokshat	trifoliorum, Sclerotinia	ærte-knoldskive
subtilissima, Lachnellula	gran-frynseskive	triplex, Geastrum	kødet stjernebold
subtomentosum, Stereum	smuk lædersvamp	triscopa, Galerina	spidspuklet hjelmhat
subtomentosus, Boletus	filtet rørhat	triumphans, Cortinarius	gulbæltet slørhat
succinea, Collybia	rødbrun fladhat	trivialis, Cortinarius	brumslimet slørhat
succosa, Peziza	gulmælket bægersvamp	trivialis, Lactarius	nordisk mælkehat
sudans, Dacryobolus	vulkanskorpe	truncata, Exidia	ege-bævresvamp
sudum, Tricholoma	tør ridderhat	truncorum, Vibrissea	stillet bækskive
suecicus, Dacrymyces	smuk tåresvamp	tubaeformis, Cantharellus	tragt-kantarel
sulfurina, Bisporella	snyltende gulskive	tubarioides, Mycena	mose-huesvamp
sulphurea, Trichopeziza	svovlhåret frynseskive	tuberaster, Polyporus	knoldet stilkporesvamp
sulphurellum, Lachnum	pors-frynseskive	tuberculata, Cordyceps	ugle-snyltekolle
sulphureum, Tricholoma	svovl-ridderhat	tuberculosa, Phellinus	blomme-ildporesvamp
sulphureus, Laetiporus	svovlporesvamp	tuberculosa, Pholiota	finskællet skælhat
supina, Mycena	olivenbrun bark-huesvamp	tuberosa, Collybia	spidsknoldet fladhat
surrecta, Volvariella	snyltende posesvamp	tuberosa, Dumontinia	anemone-knoldskive
suspectus, Boletus	bleg rørhat	tuberosa, Tremellodendropsis	bævrekølle
swartzii, Rickenella	finstokket mosnavlehat	tuberosus, Coprinus	småknoldet blækhat
sydowiana, Rutstroemia	egblads-knoldskive	tulasnei, Hydnotrya	almindelig foldtrøffel
tabacina, Hymenochaete	tobaksbrun ruslædersvamp	tumefaciens, Carcinomyces	fladhatte-snyltehjerne
taxophila, Clavicornia	trompetkølle	turbidum, Entoloma	plantage-rødblad
tenacellus, Strobilurus	sommer-koglehat	turci, Russula	jod-skørhat
tenebrosa, Inocybe	sortanløbende trævlhat	turficola, Ascocoryne	tørve-sejskive
tener, Hymenogaster	liden knoldtrøffel	turficola, Psilocybe	tørve-nøgenhat
tenera, Conocybe	rank keglehat	turunda, Hygrocybe	sortskællet vokshat
tenuissimum, Lachnum	spinkel frynseskive	tylicolor, Tephrocycbe	kvælstof-gråblad
tephroleuca, Postia	mælkehvid kødporesvamp	typhae, Epithele	starpig
tephrophylla, Psathyrella	gråbladet mørkhat	typhae, Psathyrella	dunhammer-mørkhat
terpsichores, Cortinarius	indigo-slørhat	typhina, Epichloë	kernerør
terrei, Cystoderma	cinnober-grynhat	uda, Mycoacia	citrongul vokspig
terrestris, Thelephora	fliget frynsesvamp	udum, Hypholoma	tørve-svovlhat
terreum, Tricholoma	jord-ridderhat	uliginosus, Cortinarius	mose-slørhat
tetraspora, Trichophaeopsis	møg-bærestebæger	ulmariae, Phialina	mjødurt-klarskive
thejogalus, Lactarius	rynket mælkehat	ulmarium, Lyophyllum	elme-gråblad
theleboloides, Cheilymenia	glat hårbæger	umbellatus, Polyporus	skærmformet stilkporesvamp
theobrominum, Hebeloma	rødbrun tåreblad	umbonata, Cantharellula	rødmende gaffelblad
thomsonii, Pluteus	gråstokket skærmhat	umbonatum, Tricholoma	puklet ridderhat
thuretiana, Exidia	hvidlig bævresvamp	umbratile, Geoglossum	slank jordtunge
tigrinellus, Coprinus	brunfnugget blækhat	umbrina, Otidea	brun ørebæger
tiliacea, Encoelia	linde-læderskive	umbrinolens, Cortinarius	mørk slørhat
tintinnabulum, Mycena	vinter-huesvamp	umbrinum, Lycoperdon	umbrabrun støvbold
titubans, Bolbitius	almindelig gulhat	umbrosus, Pluteus	skygge-skærmhat
tjallingiorum, Entoloma	prægtig rødblad	undatum, Entoloma	bæltet rødblad
tomentosa, Onnia	filtporesvamp	undatus, Marasmius	ørnebregne-bruskhhat
tomentosum, Hebeloma	filtet tåreblad	undulata, Cotylidia	tyndkødet navlesvamp
tomentosus, Phellodon	tragtformet læderpigsvamp	undulata, Rhizina	rødmorkel
terminosus, Lactarius	skægget mælkehat	undulata, Russula	purpurbroget skørhat
torquescens, Marasmius	filtfodet bruskhhat	undulatus, Pseudocraterellus	liden kantarel
tortilis, Laccaria	krybende ametysthat	unguicularis, Hohenbuehelia	hovformet barkhat
tortus, Dacrymyces	grumset tåresvamp	unguinosa, Hygrocybe	slimet vokshat

unicolor, Cerrera	ensfarvet labyrintsvamp	vesiculosa, Peziza	blære-bægersvamp
unicolor, Galerina	ensfarvet hjelmhat	veternosa, Russula	blødkødet skørhat
unicolor, Hygrophorus	brunorange sneglehat	vibecina, Clitocybe	randstribet tragthat
urceolatum, Stigmatolemma	tæpperør	vibratilis, Cortinarius	bitter slørhat
urnula, Monilinia	tyttebær-stilkskive	vietus, Lactarius	violetgrå mælkehat
urticicola, Coprinus	urte-blækhat	villosa, Lachnella	hvid frynserede
urticicola, Pyrenopeziza	nælde-gråskive	violacea, Russula	vinrød skørhat
ustale, Tricholoma	sveden ridderhat	violacea, Nectriopsis	violet cinnobersvamp
ustaloides, Tricholoma	knippe-ridderhat	violacea, Peziza	brunviolet bægersvamp
utriformis, Calvatia	skællet støvbald	violaceus, Cortinarius	mørkviolet slørhat
utriformis, Conocybe	sump-keglehat	violascens, Bankera	violetbrun duftpigsvamp
uvidus, Lactarius	violetkødet mælkehat	violeipes, Russula	ferskengul skørhat
vaccinum, Hebeloma	ko-tåreblad	virescens, Russula	spanskgrøn skørhat
vaccinum, Tricholoma	ko-ridderhat	virgatum, Tricholoma	nålestribe ridderhat
vaga, Phlebiella	svovlhinde	virginea, Hygrocybe	snehvid vokshat
vaginata, Amanita	grå kam-fluesvamp	virgineum, Lachnum	jomfru-frynseskive
vahlana, Myriosclerotinia	kæruld-knoldskive	virgultorum, Hymenoscyphus	gul stilkskive
vallantii, Marasmiellus	fælled-bruskhat	viridans, Ceriporia	foranderlig voksporesvamp
vaporarius, Agaricus	knippe-champignon	viride, Microglossum	grøn jordtunge
varia, Trichia	foranderlig hårbold	viridipilosa, Incrupila	grønlig frynseskive
variabilis, Crepidotus	forskelligformet muslingesvamp	virosa, Amanita	snehvid fluesvamp
variecolor, Cortinarius	violetagtig slørhat	viscida, Russula	knippe-skørhat
variegatus, Suillus	broget rørhat	viscosa, Calocera	almindelig guldgaffel
variicolor, Leccinum	flammet birke-rørhat	vitellina, Cheilymenia	æggegul hårbæger
varius, Cortinarius	foranderlig slørhat	vitellina, Hygrocybe	kromgul vokshat
varius, Polyporus	foranderlig stilkporesvamp	vitellina, Stereopsis	stilkledersvamp
velenovskiy, Humaria	mose-børstebæger	vittilis, Mycena	blankstokket huesvamp
velenovskiy, Russula	orangerød skørhat	vitreus, Physisporinus	mastesvamp
vellereus, Lactarius	hvidfiltet mælkehat	vittiformis, Galerina	dunstokket hjelmhat
velutina, Omphalina	dunet navlehat	volemus, Lactarius	spiselig mælkehat
velutipes, Flammulina	almindelig fløjlsfod	vulgare, Auriscalpium	koglepigsvamp
velutipes, Omphalina	dunstokket navlehat	vulgaris, Mycena	klæbrig huesvamp
velutipes, Russula	rosa skørhat	vulgaris, Pithya	stor dukatbæger
venetus, Cortinarius	olivengrøn slørhat	vulgaris, Rhizopogon	rosa skægtrøffel
venosa, Disciotis	klør-bægermørkel	vulpinum, Leccinum	fyre-rørhat
ventosa, Mollisia	grågul gråskive	vulpinus, Lentinellus	randribbet savbladhat
venosus, Choiromyces	kartoffeltrøffel	washingtonensis, Albotricha	bregne-frynseskive
ventriosospora, Lepiota	gulfnugget parasolhat	whitei, Inocybe	rødmende trævlhat
venustissima, Haasiella	pragtnavlehat	willkommii, Lachnellula	lærke-frynseskive
vermicularis, Clavaria	bugtet køllesvamp	wynnei, Marasmius	hvælvet bruskhhat
vermisporum, Ascocorticium	krumsporet sækhinde	wynnei, Oligoporus	krybende kødporesvamp
vernum, Entoloma	vår-rødblad	xantha, Antrodia	gul sejporesvamp
verrucipes, Melanoleuca	rufodet munkehat	xanthochroum, Entoloma	gulstokket rødblad
verrucosum, Scleroderma	stillet bruskbald	xanthodermus, Agaricus	karbol-champignon
versatile, Entoloma	metalgrøn rødblad	xanthophylla, Lepiota	svovl-parasolhat
versicolor, Propolomyces	vedsprængerskive	xanthothrix, Coprinus	gultrådet blækhat
versicolor, Russula	foranderlig skørhat	xerampelina, Russula	hummer-skørhat
versicolor, Trametes	broget læderporesvamp	zephyrus, Mycena	brunpletet huesvamp
versiformis, Chlorenchocelia	gullig grønskive	zollingeri, Clavaria	purpur-køllesvamp
versipelle, Leccinum	rød birke-rørhat	zonarius, Lactarius	bæltet mælkehat
vervacti, Agrocybe	lav agerhat	zonatula, Russula	zone-skørhat
vesca, Russula	spiselig skørhat		

Dansk-latin artsliste

Alle arter af storsvampe med dansk navn anført efter både det danske arts- og slægtsnavn.

abrikos-huesvamp	<i>Mycena leptophylla</i>	almindelig pigsvamp	<i>Hydnum repandum</i>
abrikos-køllesvamp	<i>Clavulinopsis luteoalba</i>	almindelig pælerodshat	<i>Xerula radicata</i>
abrikos-rørhat	<i>Boletus armeniacus</i>	almindelig rødært	<i>Lycogala epidendrum</i>
abrikos-skørhat	<i>Russula risigallina</i>	almindelig skæghat	<i>Ripartites tricholoma</i>
abrikos-slørhat	<i>Cortinarius armeniacus</i>	almindelig skønpig	<i>Steccherinum ochraceum</i>
afblegende kam-fluesvamp	<i>Amanita lividopallescens</i>	almindelig snylteskorpe	<i>Hypomyces aurantius</i>
afblegende skørhat	<i>Russula decolorans</i>	almindelig sortskive	<i>Durella commutata</i>
afsmittende topsvamp	<i>Bulgaria inquinans</i>	almindelig stilkskive	<i>Hymenoscyphus scutulus</i>
Agardhs trævlhat	<i>Inocybe agardhii</i>	almindelig stinksvamp	<i>Phallus impudicus</i>
ager-bredblad	<i>Stropharia coronilla</i>	almindelig stråhat	<i>Melanotus phillipsii</i>
ager-champignon	<i>Agaricus arvensis</i>	almindelig sækhinde	<i>Ascocorticium anomalum</i>
agerhat, almindelig	<i>Agrocybe pediades</i>	almindelig tandskive	<i>Coccomyces coronatus</i>
- dværg-	<i>Agrocybe pusiola</i>	almindelig tragthat	<i>Clitocybe gibba</i>
- fastkødet	<i>Agrocybe dura</i>	almindelig tragtskørhat	<i>Russula delica</i>
- lav	<i>Agrocybe vervacti</i>	almindelig trævlhat	<i>Inocybe geophylla</i>
- mose-	<i>Agrocybe elatella</i>	almindelig tåreblad	<i>Hebeloma crustuliniforme</i>
- mørk	<i>Agrocybe erebia</i>	almindelig tåresvamp	<i>Dacrymyces stillatus</i>
- rodslående	<i>Agrocybe arvalis</i>	almindelig østershat	<i>Pleurotus ostreatus</i>
- tidlig	<i>Agrocybe praecox</i>	ametyst-troldkølle	<i>Clavulina amethystina</i>
- tobaksbrun	<i>Agrocybe firma</i>	ametysthat, klit-	<i>Laccaria maritima</i>
- træflis-	<i>Agrocybe putaminum</i>	- krybende	<i>Laccaria tortilis</i>
agerhøne-champignon	<i>Agaricus phaeolepidotus</i>	- purpurbrun	<i>Laccaria purpureobadia</i>
agern-knoldskive	<i>Ciboria batschiana</i>	- rød	<i>Laccaria laccata</i>
agurkehat	<i>Macrocystidia cucumis</i>	- stor	<i>Laccaria proxima</i>
ahorn-gråskive	<i>Pyrenopeziza petiolaris</i>	- tvefarvet	<i>Laccaria bicolor</i>
ahorn-klyngeskive	<i>Pezicula acericola</i>	- violet	<i>Laccaria amethystina</i>
ahorn-rynkeplet	<i>Rhytisma acerinum</i>	anemone-knoldskive	<i>Dumontinia tuberosa</i>
alfehat, duftende	<i>Porpoloma spinulosum</i>	anis-koralsvamp	<i>Ramaria gracilis</i>
- rødmende	<i>Porpoloma metapodium</i>	anis-læderhat	<i>Panus suavissimus</i>
almindelig agerhat	<i>Agrocybe pediades</i>	anis-savbladhat	<i>Lentinellus cochleatus</i>
almindelig barksprænger	<i>Vuilleminia comedens</i>	anis-skørhat	<i>Russula fragrantissima</i>
almindelig blækhat	<i>Coprinus atramentarius</i>	anis-slørhat	<i>Cortinarius odorifer</i>
almindelig bruskbold	<i>Scleroderma citrinum</i>	anis-tragthat	<i>Clitocybe odora</i>
almindelig bægertragthat	<i>Pseudoclitocybe cyathiformis</i>	anløbende tåreblad	<i>Hebeloma sordescens</i>
almindelig bævresvamp	<i>Exidia glandulosa</i>	aske-trådkølle	<i>Typhula spathulata</i>
almindelig cinnobersvamp	<i>Nectria cinnabarina</i>	askegrå frynseskive	<i>Proliferodiscus pulveraceus</i>
almindelig fløjlsfod	<i>Flammulina velutipes</i>	askegrå rødblad	<i>Entoloma hirtum</i>
almindelig foldtrøffel	<i>Hydnortya tulasnei</i>	askegrå sneglehat	<i>Hygrophorus mesotephrus</i>
almindelig fureplet	<i>Lophodermium arundinaceum</i>	askevid mørkhat	<i>Psathyrella leucotephra</i>
almindelig glanshat	<i>Panaeolus sphinctrinus</i>	askeskål	<i>Episphaeria fraxinicola</i>
almindelig grønskive	<i>Chlorociboria aeruginascens</i>	aspe-ildporesvamp	<i>Phellinus tremulae</i>
almindelig gråskive	<i>Mollisia cinerea</i>	aspe-rørhat, brun	<i>Leccinum duriusculum</i>
almindelig guldgaffel	<i>Calocera viscosa</i>	- orange	<i>Leccinum aurantiacum</i>
almindelig gulhat	<i>Bolbitius titubans</i>	aspe-slørhat	<i>Cortinarius lucorum</i>
almindelig gulskive	<i>Bisporella citrina</i>	avnbøg-klyngeskive	<i>Pezicula carpinea</i>
almindelig ildporesvamp	<i>Phellinus igniarius</i>	avnbøg-knoldskive	<i>Rutstroemia bolaris</i>
almindelig kantarel	<i>Cantharellus cibarius</i>	avnbøg-mælkehat	<i>Lactarius circellatus</i>
almindelig klarskive	<i>Hyaloscypha aureliella</i>	avnbøg-rørhat	<i>Leccinum carpini</i>
almindelig klyngeskive	<i>Pezicula livida</i>	avnbøg-skørhat	<i>Russula carpini</i>
almindelig kugleskive	<i>Unguicularia millepunctata</i>	avneknippe-bruskhat	<i>Marasmius cornelii</i>
almindelig læderskål	<i>Merismodes anomalus</i>	azurblå slørhat	<i>Cortinarius azureus</i>
almindelig moskantarel	<i>Arrhenia acerosa</i>	bark-huesvamp, gråblå	<i>Mycena pseudocorticola</i>
almindelig munkehat	<i>Melanoleuca poliroleuca</i>	- hvid	<i>Mycena alba</i>
almindelig mørkhat	<i>Psathyrella artemisiae</i>	- olivenbrun	<i>Mycena supina</i>
almindelig netbladhat	<i>Paxillus involutus</i>	- vinrød	<i>Mycena meliigena</i>
almindelig orangebæger	<i>Aleuria aurantia</i>	barkhat, blålig	<i>Hohenbuehelia atrocoerulea</i>
almindelig orangekantarel	<i>Hygrophoropsis aurantiaca</i>	- hovformet	<i>Hohenbuehelia unguicularis</i>

- klit-	Hohenbuehelia culmicola	blegblå kødporesvamp	Postia subcaesia
- lysfiltet	Resupinatus applicatus	blegbrun parasolhat	Lepiota oreadiformis
- mørkfiltet	Resupinatus trichotis	blegbrun sneglehat	Hygrophorus lindtneri
- pile-	Hohenbuehelia fluxilis	blegfodet slørhat	Cortinarius saturatus
- skællet	Hohenbuehelia mastrucata	bleggrøn bævreskive	Claussenomyces prasinulus
- stor	Hohenbuehelia petalodes	bleggul løvskive	Calycellina populina
- urte-	Hohenbuehelia cyphelliformis	bleggul skørhat	Russula raoultii
barksprænger, almindelig	Vuilleminia comedens	bleggul spindskive	Arachnopeziza aurata
- hassel-	Vuilleminia coryli	blegknoldet slørhat	Cortinarius ochropallidus
- tjørne-	Vuilleminia cystidiata	blegpudret parasolhat	Cystolepiota seminuda
barksvamp, kæmpe-	Phlebiopsis gigantea	blegrosa grynskælhat	Flammulaster subincarnatus
- rosa	Laeticorticium roseum	blegrød champignon	Agaricus semotus
bestøvlet fladhat	Collybia peronata	blegrød huesvamp	Mycena smithiana
bestøvlet tragthat	Clitocybe alexandri	blegsporet fnughat	Tubaria pallidispora
birke-knaphat	Naucoria bohémica	blegsporet slørhat	Cortinarius bulbiger
birke-korkhat, se birke-labyrintsvamp		blod-champignon, hvid	Agaricus benesii
birke-labyrintsvamp	Lenzites betulina	- lille	Agaricus silvaticus
birke-ridderhat	Tricholoma fulvum	- stor	Agaricus langei
birke-rørhat, brun	Leccinum scabrum	blod-skorpeporesvamp	Physisporinus sanguinolentus
- flammet	Leccinum variicolor	blodpletlet koralsvamp	Ramaria sanguinea
- hvid	Leccinum holopus	blodrød rørhat	Boletus rubellus
- plettet	Leccinum roseotinctum	blodrød skørhat	Russula sanguinea
- rød	Leccinum versipelle	blodrød slørhat	Cortinarius sanguineus
birke-skørhat	Russula flava	blodskorpe	Phanerochaete sanguinea
birke-slørhat	Cortinarius subbalaustinus	blomkålssvamp	Sparassis crispa
birke-spejlporesvamp	Inonotus obliquus	blomme-ildporesvamp	Phellinus tuberculosa
birkefrø-knoldskive	Ciboria betulae	blomme-klyngeskive	Dermea prunastri
birkeporesvamp	Piptoporus betulinus	blomster-stjernebold	Gastrum floriforme
bispehue	Gyromitra infula	blygrå bovist	Bovista plumbea
bitter knaphat	Naucoria amarescens	blækhat, almindelig	Coprinus atramentarius
bitter korkpigsvamp	Hydnellum peckii	- bredsået	Coprinus disseminatus
bitter kødporesvamp	Postia stiptica	- brunfnugget	Coprinus tigrinellus
bitter slørhat	Cortinarius vibratilis	- brunhåret	Coprinus sclerocystidiosus
bitter tragtridderhat	Leucopaxillus gentianeus	- dunstokket	Coprinus lagopus
bitter vokshat	Hygrocybe reae	- fuglemøg-	Coprinus echinosporus
bitterskorpe	Gloiothele lactescens	- furet	Coprinus impatiens
bittersød trævihat	Inocybe dulcamara	- glat	Coprinus leiocephalus
blad-bruskhat	Marasmius epiphyllus	- glimmer-	Coprinus micaceus
blad-frynsekive	Lachnum rhythmatis	- grynet	Coprinus radians
bladmos-stilkskive	Bryoscyphus dicrani	- gråpudret	Coprinus semitalis
bladskive, hønsetarm-	Leptotrochila cerastiorum	- gultrådet	Coprinus xanthothrix
- kabbeleje-	Pseudopeziza calthae	- Hansens	Coprinus auricomus
- kløver-	Pseudopeziza trifolii	- hjertesporeret	Coprinus patouillardii
- ranunkel-	Leptotrochila ranunculi	- hjul-	Coprinus plicatilis
- sneglebælg-	Pseudopeziza medicaginis	- hul-	Coprinus extinctorius
- snerre-	Leptotrochila repanda	- hus-	Coprinus domesticus
blankstokket huesvamp	Mycena vitilis	- kegle-	Coprinus acuminatus
bleg bævreskive	Neobulgaria pura	- klynge-	Coprinus congregatus
bleg fladhat	Collybia aquosa	- kul-	Coprinus angulatus
bleg fnughat	Tubaria conspersa	- morgen-	Coprinus ephemerus
bleg gift-skørhat	Russula betularum	- mødding-	Coprinus cinereus
bleg glanshat	Panaeolus papilionaceus	- mæg-	Coprinus sterquilinus
bleg grønskive	Chlorociboria aeruginosa	- paryk-	Coprinus comatus
bleg gulskive	Bisporella pallescens	- purpur-	Coprinus subpurpureus
bleg hekseringshat	Lepista personata	- ring-	Coprinus ephemeroideus
bleg kantarel	Cantharellus pallens	- rod-	Coprinus radicans
bleg keglehat	Conocybe pygmaeo-affinis	- rusporeret	Coprinus silvaticus
bleg koralsvamp	Ramaria pallida	- rødhåret	Coprinus erythrocephalus
bleg mælkehat	Lactarius pallidus	- skade-	Coprinus picaceus
bleg orangekantarel	Hygrophoropsis fuscusquamula	- skær	Coprinus pellucidus
bleg rørhat	Boletus suspectus	- slør-	Coprinus cortinarius
bleg skærmhat	Pluteus pellitus	- småknoldet	Coprinus tuberosus
bleg tragthat	Clitocybe dealbata	- snehvid	Coprinus niveus
bleg trævihat	Inocybe sindonia	- spættet	Coprinus lagopides
blegblå bredblad	Stropharia pseudocyanea	- stinkende	Coprinus griseofoetidus

blæ-bru

blækhat, storknoldet	<i>Coprinus sclerotiger</i>	bregnerør	<i>Woldmaria crocea</i>
- stub-	<i>Coprinus laanii</i>	broget læderporesvamp	<i>Trametes versicolor</i>
- tosporet	<i>Coprinus bisporus</i>	broget rørhat	<i>Suillus variegatus</i>
- tøvende	<i>Coprinus subimpatiens</i>	broget skørhat	<i>Russula cyanoxantha</i>
- urte-	<i>Coprinus urticicola</i>	broget slimtrøffel	<i>Melanogaster broomeianus</i>
blækspruttesvamp	<i>Clathrus archeri</i>	brombær-klyngeskive	<i>Pezizula rubi</i>
blære-bægersvamp	<i>Peziza vesiculosa</i>	bronze-rørhat	<i>Boletus aereus</i>
blød hussvamp	<i>Leucogyrophana mollusca</i>	brumslimet slørhat	<i>Cortinarius trivialis</i>
blød labyrintsvamp	<i>Datronia mollis</i>	brun aspe-rørhat	<i>Leccinum duriusculum</i>
blød muslingesvamp	<i>Crepidotus mollis</i>	brun birke-rørhat	<i>Leccinum scabrum</i>
blødende huesvamp	<i>Mycena haematopus</i>	brun fluesvamp	<i>Amanita regalis</i>
blødende lædersvamp	<i>Stereum sanguinolentum</i>	brun kam-fluesvamp	<i>Amanita fulva</i>
blødfiltet mælkehat	<i>Lactarius bertillonii</i>	brun kam-skørhat	<i>Russula sororia</i>
blødkødet skørhat	<i>Russula veternosa</i>	brun kokos-mælkehat	<i>Lactarius mammosus</i>
blåbladet rødblad	<i>Entoloma chalybaeum</i>	brun kugleskive	<i>Unguicularia aspera</i>
blåbær-fureplet	<i>Lophodermium cladophilum</i>	brun mørkhat	<i>Psathyrella fusca</i>
blåbær-stilkskive	<i>Monilinia baccarum</i>	brun stilkskive	<i>Crocicreas spicarum</i>
blåfodet keglehat	<i>Conocybe cyanopus</i>	brun ørebæger	<i>Otidea umbrina</i>
blåfodet kødpigsvamp	<i>Sarcodon scabrosus</i>	brunfibret trævlhat	<i>Inocybe fuscidula</i>
blåfodet skærmhat	<i>Pluteus cyanopus</i>	brunflugget blækhat	<i>Coprinus tigrinellus</i>
blågrøn bredblad	<i>Stropharia cyanea</i>	brunflugget slørhat	<i>Cortinarius semivestitus</i>
blågrøn navlehat	<i>Omphalina chlorocyanea</i>	brungul fagerhat	<i>Calocybe cœrina</i>
blågrøn trævlhat	<i>Inocybe haemacta</i>	brungul rødblad	<i>Entoloma formosum</i>
blågrå skørhat	<i>Russula parazurea</i>	brungul rørhat	<i>Suillus luteus</i>
blågullig slørhat	<i>Cortinarius croceocoeruleus</i>	brungul vokshat	<i>Camarophylloopsis micacea</i>
blåkødet slørhat	<i>Cortinarius coeruleus</i>	brunhåret blækhat	<i>Coprinus sclerocystidiosus</i>
blålig barkhat	<i>Hohenbuehelia atrocoerulea</i>	brunlig koralpig	<i>Kavinia himantia</i>
blålig korkpigsvamp	<i>Hydnellum caeruleum</i>	brunlig kødporesvamp	<i>Postia fragilis</i>
blålig kødporesvamp	<i>Postia caesia</i>	brunilla parasolhat	<i>Pseudobaeospora pillodii</i>
blåmælket bægersvamp	<i>Peziza saniosa</i>	brunorange sneglehat	<i>Hygrophorus unicolor</i>
blånende gråblad	<i>Lyophyllum paelochroum</i>	brunpletet huesvamp	<i>Mycena zephrus</i>
blånende rørhat	<i>Gyroporus cyanescens</i>	brunporesvamp	<i>Phaeolus schweinitzii</i>
blåpøleret rødblad	<i>Entoloma coeruleopolitum</i>	brunpudret snyltehat	<i>Asterophora lycoperdoides</i>
blåslimet slørhat	<i>Cortinarius salor</i>	brunrød mælkehat	<i>Lactarius badiosanguineus</i>
blåsort slørhat	<i>Cortinarius atrocoeruleus</i>	brunrød parasolhat	<i>Lepiota brunneoincarnata</i>
Boertmanns parasolhat	<i>Lepiota boertmannii</i>	brunrød slimslør	<i>Chroogomphus rutilus</i>
bogskål-stødsvamp	<i>Xylaria carpophila</i>	brunrød slørhat	<i>Cortinarius phoeniceus</i>
bombekaster	<i>Sphaerobolus stellatus</i>	brunskællet rødblad	<i>Entoloma sodale</i>
Bongards trævlhat	<i>Inocybe bongardii</i>	brunskællet slørhat	<i>Cortinarius pholideus</i>
bovist, blygrå	<i>Bovista plumbea</i>	brunskællet tragthat	<i>Clitocybe fuscusquamula</i>
- kliddet	<i>Bovista pusilla</i>	brunsort trævlhat	<i>Inocybe fuliginéoatra</i>
- sortagtig	<i>Bovista nigrescens</i>	brunstokket nonnehat	<i>Dermoloma phaeopodium</i>
bovist-bruskbold	<i>Scleroderma bovista</i>	brunstokket rørhat	<i>Boletus badius</i>
brandgul fagerhat	<i>Calocybe chrysenteron</i>	brunstokket tragthat	<i>Clitocybe costata</i>
brandplet-navlehat	<i>Gerronema postii</i>	brunstænket hekseringshat	<i>Lepista inversa</i>
brandplet-tåreblad	<i>Hebeloma pseudoamarens</i>	brunviolet bægersvamp	<i>Peziza violacea</i>
bred jordtunge	<i>Geoglossum cookeianum</i>	brunviolet skørhat	<i>Russula brunneoviolacea</i>
bredblad, ager-	<i>Stropharia coronilla</i>	brunviolet slørhat	<i>Cortinarius saturninus</i>
- blegblå	<i>Stropharia pseudocyanea</i>	brunægget huesvamp	<i>Mycena olivaceomarginata</i>
- blågrøn	<i>Stropharia cyanea</i>	brunøjet mørkhat	<i>Psathyrella brevicystis</i>
- gulhvid	<i>Stropharia albonitens</i>	brusk-huesvamp	<i>Mycena megaspora</i>
- halvkugleformet	<i>Stropharia semiglobata</i>	brusk-vokshat	<i>Hygrocybe laeta</i>
- lillabrun	<i>Stropharia inuncta</i>	bruskbold, almindelig	<i>Scleroderma citrinum</i>
- nordisk	<i>Stropharia hornemannii</i>	- bovist-	<i>Scleroderma bovista</i>
- skællet	<i>Stropharia squamosa</i>	- plettet	<i>Scleroderma areolatum</i>
- spanskgrøn	<i>Stropharia aeruginosa</i>	- rødbrun	<i>Scleroderma cepa</i>
- træflis-	<i>Stropharia percevalii</i>	- stilket	<i>Scleroderma verrucosum</i>
bredbladet væbnerhat	<i>Megacollybia platyphylla</i>	bruskhat, avneknippe-	<i>Marasmius cornelii</i>
bredsporet foldhat	<i>Helvella latispora</i>	- blad-	<i>Marasmius epiphyllus</i>
breddsæt blækhat	<i>Coprinus disseminatus</i>	- bølgeblads-	<i>Marasmius setosus</i>
bregne-frynsekive	<i>Albotricha washingtonensis</i>	- børstehåret	<i>Marasmius hudsonii</i>
bregne-huesvamp	<i>Mycena pterigena</i>	- dunhammer-	<i>Marasmius menieri</i>
bregne-klarskive	<i>Phialina flaveola</i>	- ege-	<i>Marasmius prasioides</i>
bregne-kugleskive	<i>Urceolella carestiana</i>	- egeblads-	<i>Marasmius quercophilus</i>
bregneplet	<i>Cryptomycina pteridis</i>	- elledans-	<i>Marasmius oreades</i>

- filtfodet	Marasmius torquescens	- mørkgrøn	Claussenomyces atrovirens
- furet	Marasmius bulliardii	- violet	Ascotremella faginea
- fælled-	Marasmiellus vaillantii	bævrøsvamp, almindelig	Exidia glandulosa
- gren-	Marasmiellus ramealis	- ege-	Exidia truncata
- gråfiltet	Marasmiellus candidus	- fyrre-	Tremella encephala
- hjul-	Marasmius rotula	- gran-	Exidia pithya
- hornstokket	Marasmius cohaerens	- gul	Tremella mesenterica
- hvælvet	Marasmius wynnei	- hvidlig	Exidia thuretiana
- ildelugtende	Micromphale acicola	- kandis-	Exidia saccharina
- kær-	Marasmius limosus	- klar	Myxarium nucleatum
- kål-	Micromphale brassicolens	- kruset	Tremella foliacea
- liden	Marasmiellus humillimus	- pile-	Exidia recisa
- nåle-	Micromphale perforans	- udbredt	Exidia repanda
- rødlig	Micromphale rufocarneum	bævretand	Pseudohydnum gelatinosum
- skær	Marasmiellus rosellus	bævretunge	Tremiscus helvelloides
- steppe-	Marasmius anomalus	bøge-grynskælhat	Flammulaster carpophilus
- stinkende	Micromphale foetidum	bøge-rødblad	Entoloma placidum
- teglrød	Marasmius graminum	bøge-slørhat	Cortinarius amoenolens
- trefarvet	Marasmiellus tricolor	bøge-spejlporesvamp	Inonotus nodulosus
- trådstokket	Marasmius androsaceus	bøgeblads-bruskhat	Marasmius setosus
- vedbend-	Marasmius epiphylloloides	bølle-fureplet	Lophodermium maculare
- ørnebregne-	Marasmius undatus	bølle-sprækkeskive	Sporomega degenerans
brændende mælkehat	Lactarius acerrimus	børstebæger, halvkugleformet	Humaria hemisphaerica
bugtet køllesvamp	Clavaria vermicularis	børstebæger, mose-	Humaria velenovskyi
bugtet mælkehat	Lactarius flexuosus	børstefod	Crinipellis scabellus
bugtet skørhat	Russula graveolens	børstehåret bruskhat	Marasmius hudsonii
Bulliards slørhat	Cortinarius bulliardii	børstehåret mælkehat	Lactarius mairei
busk-frynsesvamp	Thelephora anthocephala	børstehåret spejlporesvamp	Inonotus hispidus
busket fjerøkølle	Pterula multifida	børstepigsvamp	Creolophus cirrhatus
bæger-mælkehat	Lactarius cyathuliformis	Candolles mørkhat	Psathyrella candolleana
bæger-tåresvamp	Femsjonina peziziformis	champignon, ager-	Agaricus arvensis
bægermorkel, klor-	Disciotis venosa	- agerhøne-	Agaricus phaeolepidotus
bægersvamp, blåre-	Peziza vesiculosa	- bleggrød	Agaricus semotus
- blåmælket	Peziza saniosa	- dværg-	Agaricus comtulus
- brunviolet	Peziza violacea	- gulhvid	Agaricus silvicola
- gulkødet	Peziza michelii	- halmstak-	Agaricus subperonatus
- gulmælket	Peziza succosa	- have-	Agaricus brunnescens
- hus-	Peziza cerea	- karbol-	Agaricus xanthodermus
- kastaniebrun	Peziza depressa	- klit-	Agaricus devoniensis
- klit-	Peziza ammophila	- knippe-	Agaricus vaporarius
- leverbrun	Peziza badia	- kobberbrun	Agaricus cupreobrunneus
- mose-	Peziza limnaea	- kyst-	Agaricus litoralis
- mæg-	Peziza fimetii	- landsby-	Agaricus macrosporus
- pigsporet	Peziza echinospora	- mark-	Agaricus campester
- udbredt	Peziza repanda	- perlehøne-	Agaricus preclaresquamosus
- ved-	Peziza micropus	- porfyrbrun	Agaricus porphyrocephalus
bægertragthat, almindelig	Pseudoclitocybe cyathiformis	- prægtig	Agaricus augustus
bægertragthat, lille	Pseudoclitocybe expallens	- sommer-	Agaricus aestivalis
bækskive, kortsporet	Vibrissea filisporia	- spinkel	Agaricus niveolutescens
- langsporet	Vibrissea decolorans	- sprukken	Agaricus fissuratus
- norsk	Vibrissea norvegica	- stinkende	Agaricus maleolens
- stilket	Vibrissea truncorum	- strandengs-	Agaricus bernardii
bæltekugle	Daldinia concentrica	- vej-	Agaricus bitorquis
bæltet korkpigsvamp	Hydnellum conrescens	- vinrød	Agaricus purpurellus
bæltet læderporesvamp	Trametes ochracea	champignonagtig slørhat	Cortinarius torvus
bæltet mælkehat	Lactarius zonarius	cinnober-grynhat	Cystoderma terrei
bæltet rødblad	Entoloma undatum	cinnober-læderporesvamp	Pycnoporus cinnabarinus
bæltet slørhat	Cortinarius gentilis	cinnober-muslingesvamp	Crepidotus cinnabarinus
bærstebæger, mæg-	Trichophaeopsis tetraspora	cinnober-slørhat	Cortinarius cinnabarinus
bævrehinde, smuk	Exidiopsis effusa	cinnober-vokshat	Hygrocybe coccinea
bævrekølle	Tremellodendropsis tuberosa	cinnoberbladet slørhat	Cortinarius semisanguineus
bævrende åresvamp	Phlebia tremellosus	cinnoberbæltet slørhat	Cortinarius armillatus
bævrepig	Protodontia fascicularis	cinnoberrød skørhat	Russula pseudointegra
bævrøskive, bleg	Neobulgaria pura	cinnoberskællet slørhat	Cortinarius bolaris
- bleggrøn	Claussenomyces prasinulus	cinnobersvamp, almindelig	Nectria cinnabarina

cin-fil

cinnobersvamp, skålfornet	Nectria peziza	ege-tandsvamp	Hyphodontia quercina
- violet	Nectriopsis violacea	ege-tungeporesvamp, se egetunge	
citronbladet skørhat	Russula sardonina	ege-voksskind	Peniophora quercina
citrongul løvskive	Calycellina punctata	ege-åresvamp	Phlebia rufa
citrongul slørhat	Cortinarius citrinus	egeblads-bruskhat	Marasmius quercophilus
citrongul vokspig	Mycoacia uda	egeblads-huesvamp	Mycena polyadelpha
citrongul ørebæger	Otidea concinna	egeblads-knoldskive	Rutstroemia sydowiana
citronskorpe	Vesiculomyces citrinus	egetunge	Buglossoporus quercinus
daddelbrun mørkhat	Psathyrella sarcocephala	elastik-foldhat	Helvella elastica
daddelbrun vokshat	Hygrocybe spadicea	elastik-sejporesvamp	Antrodiella semisupina
djævl-rørhat	Boletus legaliae	elfenbens-gulhat	Bolbitius lacteus
drilleskive, stor	Discinella boudieri	elfenbens-mælkehat	Lactarius musteus
drue-koralsvamp	Ramaria botrytis	elfenbens-rørhat	Suillus placidus
dråbehat	Chamaemyces fracidus	elfenbens-slørhat	Cortinarius eburneus
dråbepletlet mælkehat	Lactarius blennius	elfenbens-sneglehat	Hygrophorus eburneus
dråbepletlet ridderhat	Tricholoma pessundatum	elle-ildporesvamp	Phellinus alni
dråbeskål	Cellypha goldbachii	elle-knaphat, lys	Naucoria escharoides
duft-mørkhat	Psathyrella fragrans	elle-knaphat, mørk	Naucoria scolecina
duft-ridderhat	Tricholoma nauseosum	elle-læderskive	Tympanis alni
duft-skørhat	Russula odorata	elle-mælkehat	Lactarius obscuratus
duft-slørhat	Cortinarius osmophorus	elle-netbladhat	Paxillus filamentosus
duftende alfehat	Porpoloma spinulosum	elle-skælhat	Pholiota alnicola
duftende orangekantarel	Hygrophoropsis olida	elle-skørhat	Russula alnetorum
duftende rødblad	Entoloma pleopodium	elle-spejlporesvamp	Inonotus radiatus
duftende skælhat	Pholiota heteroclita	elledans-bruskhat	Marasmius oreades
duftende sneglehat	Hygrophorus poetarum	ellefrø-knoldskive	Ciboria alni
duftpigsvamp, pjušet	Bankera fuligineoalba	ellekogle-gråskive	Mollisia amenticola
duftpigsvamp, violetbrun	Bankera violascens	ellekogle-stilkskive	Hymenoscyphus alniellus
dugget rørhat	Boletus pruinatus	ellerørhat	Gyrodon lividus
dukatbæger, lille	Pithya cupressina	elme-gråblad	Lyophyllum ulmarium
- stor	Pithya vulgaris	ene-fureplet	Lophodermium juniperinum
dunet læderporesvamp	Trametes pubescens	ene-lædersvamp	Amylostereum laevigatum
dunet mælkehat	Lactarius pubescens	ene-rødblad	Entoloma juniperinum
dunet navlehat	Omphalina velutina	ene-tandskive	Coccomyces juniperi
dunet pælerodshat	Xerula caussei	eng-køllesvamp	Clavulinopsis corniculata
dunhammer-bruskhat	Marasmius menieri	eng-munkehat	Melanoleuca rasilis
dunhammer-mørkhat	Psathyrella typhae	eng-mørkhat	Psathyrella clivensis
dunskive	Polydesmia pruinosa	eng-nonnehat	Dermoloma cuneifolium
dunskivet huesvamp	Mycena clavularis	eng-svovlhat	Hypholoma subericaceum
dunstokket blækhat	Coprinus lagopus	eng-vokshat	Hygrocybe pratensis
dunstokket hjelmhat	Galerina vittiformis	enlig knaphat	Naucoria alnetorum
dunstokket navlehat	Omphalina velutipes	enlig skyggehat	Ramicola centunculus
dunstokket posesvamp	Volvariella hypopithys	enlig svovlhat	Hypholoma marginatum
dunstokket rødblad	Entoloma lanuginosipes	ensfarvet hjelmhat	Galerina unicolor
dværg-agerhat	Agrocybe pusiola	ensfarvet hjelmmorkel	Cudonia confusa
dværg-champignon	Agaricus comtulus	ensfarvet labyrintsvamp	Cerrrena unicolor
dværg-fnughat	Tubaria minutalis	epaulethat, kliddet	Panellus stipticus
dværg-mørkhat	Psathyrella pygmaea	- mild	Panellus mitis
dværg-parasolhat	Lepiota micropholis	- sildig	Panellus serotinus
dværg-skælhat	Pholiota scamba	fagerhat, brandgul	Calocybe chrysenteron
dværg-stjernebold	Geastrum nanum	- brungul	Calocybe cerina
dyndskive, ege-	Cudoniella acicularis	- knippe-	Calocybe persicolor
- stor	Cudoniella clavus	- mørk	Calocybe obscurissima
ege-bruskhat	Marasmius prasioemus	- ring-	Calocybe constricta
ege-bævresvamp	Exidia truncata	- rosa	Calocybe carnea
ege-dyndskive	Cudoniella acicularis	- violblå	Calocybe ionides
ege-ildporesvamp	Phellinus robustus	falmende skørhat	Russula depallens
ege-klarskive	Hyaloscypha quercicola	fastkødet agerhat	Agrocybe dura
ege-labyrintsvamp	Daedalea quercina	fastkødet skørhat	Russula rosea
ege-mælkehat	Lactarius quietus	fedtporesvamp, rosa	Aurantioporus alborubescens
ege-rørhat, gul	Leccinum crocipodium	- safrangul	Aurantioporus croceus
- rustød	Leccinum quercinum	- sej	Aurantioporus fissilis
ege-spejlporesvamp	Inonotus dryadeus	ferskengul skørhat	Russula violeipes
ege-spindskive	Eriopeziza caesia	fibret flammehat	Gymnopilus junonius
ege-sprækkeskive	Colpoma quercinum	filtet knaphat	Naucoria subconspersa

filtet pælerodshat	<i>Xerula pudens</i>	fluesvamp, brun	<i>Amanita regalis</i>
filtet rødblad	<i>Entoloma fernandae</i>	- flosset	<i>Amanita strobiliformis</i>
filtet rørhat	<i>Boletus subtomentosus</i>	- grøn	<i>Amanita phalloides</i>
filtet stråhat	<i>Melanotus proteus</i>	- gulrandet	<i>Amanita franchetii</i>
filtet tåreblad	<i>Hebeloma tomentosum</i>	- høj	<i>Amanita excelsa</i>
filtpodesvamp	<i>Marasmius torquescens</i>	- isabella-	<i>Amanita eliae</i>
filtstokket læderhat	<i>Onnia tomentosa</i>	- kuglekoldet	<i>Amanita mappa</i>
filtstokket tragthat	<i>Panus conchatus</i>	- okkergul	<i>Amanita gemmata</i>
finskættet skælhat	<i>Clitocybe inornata</i>	- panter-	<i>Amanita pantherina</i>
finstokket mosnavlehat	<i>Pholiota tuberculosa</i>	- pigget	<i>Amanita solitaria</i>
fintmelet grynhat	<i>Rickenella swartzii</i>	- porfyr-	<i>Amanita porphyrea</i>
fintpudret parasolhat	<i>Cystoderma saarenoksae</i>	- rød	<i>Amanita muscaria</i>
firefarvet slørhat	<i>Cystolepiota cygnea</i>	- rødmende	<i>Amanita rubescens</i>
firesporet klarskive	<i>Cortinarius rufoolivaceus</i>	- snehvid	<i>Amanita virosa</i>
firfliget stjernebold	<i>Phialina lachnobrachya</i>	fløjs-mælkehat	<i>Lactarius lignyotus</i>
fjerkølle, busket	<i>Geastrum quadrifidum</i>	fløjsfod, almindelig	<i>Flammulina velutipes</i>
- trådformet	<i>Pterula multifida</i>	fløjsfod, krageklo-	<i>Flammulina ononidis</i>
fjern tandsvamp	<i>Pterula gracilis</i>	- rodslående	<i>Flammulina fennae</i>
fjernbladet rødblad	<i>Hyphodontia aspera</i>	fnugfod, mørk	<i>Hydropus scabripes</i>
fjernbladet slørhat	<i>Entoloma rhodocylix</i>	- vår-	<i>Hydropus subalpinus</i>
flad kødporesvamp	<i>Cortinarius helvelloides</i>	fnugget trævlhat	<i>Inocybe flocculosa</i>
flad lakporesvamp	<i>Postia sericeomollis</i>	fnughat, bleg	<i>Tubaria conspersa</i>
flad støvbold	<i>Ganoderma lipsiensis</i>	- blegsporet	<i>Tubaria pallidispora</i>
fladhat, bestøvlet	<i>Vascellum pratense</i>	- dværg-	<i>Tubaria minutalis</i>
- bleg	<i>Collybia peronata</i>	- kliddet	<i>Tubaria furfuracea</i>
- furestokket	<i>Collybia aquosa</i>	- ring-	<i>Tubaria confragosa</i>
- grenet	<i>Collybia proluxa</i>	- stribet	<i>Tubaria pellucida</i>
- gul	<i>Collybia racemosa</i>	- tjørne-	<i>Tubaria dispersa</i>
- gulknoldet	<i>Collybia macilenta</i>	foldhat, bredsporet	<i>Helvella latispora</i>
- horngrå	<i>Collybia cookei</i>	- elastik-	<i>Helvella elastica</i>
- kanel-	<i>Collybia butyracea</i>	- furestokket	<i>Helvella costiifera</i>
- keglestokket	<i>Collybia putilla</i>	- grubet	<i>Helvella lacunosa</i>
- knippe-	<i>Collybia filamentosa</i>	- højstokket	<i>Helvella bulbosa</i>
- kål-	<i>Collybia confluens</i>	- kruset	<i>Helvella crispa</i>
- løv-	<i>Collybia impudica</i>	- lys	<i>Helvella stevensii</i>
- mørk	<i>Collybia dryophila</i>	- pile-	<i>Helvella corium</i>
- plettet	<i>Collybia ocior</i>	- pokal-	<i>Helvella acetabulum</i>
- purpurbrun	<i>Collybia maculata</i>	- sadde-	<i>Helvella ephippium</i>
- rødbrun	<i>Collybia fuscopurpurea</i>	- sort	<i>Helvella atra</i>
- rødstokket	<i>Collybia succinea</i>	- sorthvid	<i>Helvella leucomelaena</i>
- silke-	<i>Collybia erythropus</i>	foldtrøffel, almindelig	<i>Hydnотrya tulasnei</i>
- snoet	<i>Collybia cirrhata</i>	- stinkende	<i>Hydnотrya michaelis</i>
- spidsknoldet	<i>Collybia distorta</i>	foranderlig hårbold	<i>Trichia varia</i>
- stinkende	<i>Collybia tuberosa</i>	foranderlig skælhat	<i>Pholiota mutabilis</i>
- tenstokket	<i>Collybia hariolorum</i>	foranderlig skørhat	<i>Russula versicolor</i>
- tue-	<i>Collybia fusipes</i>	foranderlig slørhat	<i>Cortinarius varius</i>
fladhatte-snyltehjerne	<i>Collybia acervata</i>	foranderlig stiltporesvamp	<i>Polyporus varius</i>
fladtrådt frynsesvamp	<i>Carcinomyces tumefaciens</i>	foranderlig voksporesvamp	<i>Ceriporia viridans</i>
flamme-frynseskive	<i>Thelephora penicillata</i>	forskelligformet muslingesvamp	<i>Crepidotus variabilis</i>
flamme-ildbæger	<i>Perrotia flammea</i>	forårs-stiltporesvamp	<i>Polyporus ciliatus</i>
flamme-skælhat	<i>Anthracobia melaloma</i>	frost-sneglehat	<i>Hygrophorus hypothejus</i>
flamme-spindskive	<i>Pholiota flammans</i>	frugt-stiltskive	<i>Hymenoscyphus fructigenus</i>
flammehat, fibret	<i>Arachnopeziza aurelia</i>	frynse-mælkehat	<i>Lactarius citriolens</i>
- græs-	<i>Gymnopilus junonius</i>	frynsehinde, pigget	<i>Tomentella crinalis</i>
- kul-	<i>Gymnopilus flavus</i>	frynserede, grå	<i>Lachnella alboviolascens</i>
- plettet	<i>Gymnopilus odini</i>	- hvid	<i>Lachnella villosa</i>
- puklet	<i>Gymnopilus sapineus</i>	frynseskive, askegrå	<i>Proliferodiscus pulveraceus</i>
- tørve-	<i>Gymnopilus picreus</i>	- blad-	<i>Lachnum rhytismatis</i>
flammet birke-rørhat	<i>Gymnopilus fulgens</i>	- bregne-	<i>Albotricha washingtonensis</i>
flammet rødblad	<i>Leccinum variicolor</i>	- flamme-	<i>Perrotia flammea</i>
fliget frynsesvamp	<i>Entoloma clypeatum</i>	- fyrrenåls-	<i>Lachnum pulverulentum</i>
flosset fluesvamp	<i>Thelephora terrestris</i>	- gedebleds-	<i>Lasiobolium lonicerae</i>
flosset parasolhat	<i>Amanita strobiliformis</i>	- gran-	<i>Lachnellula subtilissima</i>
flue-snyltekølle	<i>Lepiota clypeolaria</i>	- grønlig	<i>Incupila viridipilosa</i>
	<i>Cordyceps forquignonii</i>	- gulnende	<i>Psilachnum chrysostigmum</i>

fry-gre

frynseskive, hindbær-	<i>Lachnum clandestinum</i>	fyrre-voksskind	<i>Peniophora pini</i>
- hvid	<i>Dasyscyphella nivea</i>	fyrrenåls-frynseskive	<i>Lachnum pulverulentum</i>
- jomfru-	<i>Lachnum virgineum</i>	fyrsprænger	<i>Therrya pini</i>
- kastaniebrun	<i>Lasiobolium relicina</i>	fæl stilkskorpe	<i>Sistotrema confluens</i>
- korthåret	<i>Lachnum brevopilosum</i>	fælled-bruskhat	<i>Marasmiellus vaillantii</i>
- kødfarvet	<i>Lachnum carneolum</i>	fåreporesvamp, hvidlig	<i>Scutigera ovina</i>
- langsporet	<i>Trichopeziza discolor</i>	- skællet	<i>Scutigera pes-caprae</i>
- læderbrun	<i>Lachnum fuscescens</i>	gaffelblad, rødmende	<i>Cantharellula umbonata</i>
- lædergul	<i>Cistella grevillei</i>	gaffelbladet skørhat	<i>Russula heterophylla</i>
- lærke-	<i>Lachnellula willkommii</i>	galde-huesvamp	<i>Mycena erubescens</i>
- mjødur-	<i>Lachnum nudipes</i>	galde-skørhat	<i>Russula fellea</i>
- nåle-	<i>Cistella acuum</i>	galde-slørhat	<i>Cortinarius infractus</i>
- padderok-	<i>Psilachnum inquilinum</i>	galderørhat	<i>Tylophilus felleus</i>
- pors-	<i>Lachnum sulphurellum</i>	gedeblads-frynseskive	<i>Lasiobolium loniceræ</i>
- prægtig	<i>Lachnum bicolor</i>	gedehams-snyltekølle	<i>Cordyceps sphecocephala</i>
- rede-	<i>Lasiobolium nidulum</i>	geleagtig kødkernesvamp	<i>Hypocrea gelatinosa</i>
- rødmende	<i>Trichopeziza albotestacea</i>	gift-skørhat, bleg	<i>Russula betularum</i>
- siv-	<i>Lachnum apalum</i>	- gulplettet	<i>Russula luteotacta</i>
- skægget	<i>Lasiobolium barbatum</i>	- lille	<i>Russula mairei</i>
- smuk	<i>Trichopeziza leucophaea</i>	- stor	<i>Russula emetica</i>
- spinkel	<i>Lachnum tenuissimum</i>	gift-slørhat, hvælvet	<i>Cortinarius orellanus</i>
- stor	<i>Lachnum pygmaeum</i>	- puklet	<i>Cortinarius rubellus</i>
- svovlhåret	<i>Trichopeziza sulphurea</i>	giftig keglehat	<i>Conocybe filaris</i>
- tagrør-	<i>Lachnum controversum</i>	giftig rødblad	<i>Entoloma eulividum</i>
- vinter-	<i>Lachnum impudicum</i>	giftig trævlhat	<i>Inocybe erubescens</i>
- ædelgran-	<i>Lachnellula calyciformis</i>	giftrød skørhat	<i>Russula emeticicolor</i>
frynsesvamp, busk-	<i>Thelephora anthocephala</i>	gitterkugle	<i>Clathrus ruber</i>
- fladtrådt	<i>Thelephora penicillata</i>	glanshat, almindelig	<i>Panaeolus sphinctrinus</i>
- fliget	<i>Thelephora terrestris</i>	- bleg	<i>Panaeolus papilionaceus</i>
- grenet	<i>Thelephora palmata</i>	- høj	<i>Panaeolus acuminatus</i>
frynsesvamp, busk-	<i>Scutellinia scutellata</i>	- lysstokket	<i>Panaeolus olivaceus</i>
frynsesvamp, busk-	<i>Tulostoma fimbriatum</i>	- randbæltet	<i>Panaeolus subbalteatus</i>
frynsesvamp, busk-	<i>Geastrum sessile</i>	- ring-	<i>Panaeolus semioivatus</i>
frynsesvamp, busk-	<i>Coprinus echinosporus</i>	- stor	<i>Panaeolus phalaenarum</i>
frynsesvamp, busk-	<i>Lophodermium arundinaceum</i>	- tidlig	<i>Panaeolus obliquoporus</i>
frynsesvamp, busk-	<i>Lophodermium cladophilum</i>	glat blækhat	<i>Coprinus leiocephalus</i>
frynsesvamp, busk-	<i>Lophodermium maculare</i>	glat hårbæger	<i>Cheilymenia theleboloides</i>
frynsesvamp, busk-	<i>Lophodermium juniperinum</i>	glat ildporesvamp	<i>Phellinus laevigatus</i>
frynsesvamp, busk-	<i>Lophodermium pinastri</i>	glat klokkemorkel	<i>Verpa conica</i>
frynsesvamp, busk-	<i>Lirula macrospora</i>	glat sejhat	<i>Lentinus cyantiformis</i>
frynsesvamp, busk-	<i>Hypoderma rubi</i>	glatfrø, poleret	<i>Leocarpus fragilis</i>
frynsesvamp, busk-	<i>Lophodermium conigenum</i>	glatstokket indigo-rørhat	<i>Boletus queletii</i>
frynsesvamp, busk-	<i>Hypoderma scirpinum</i>	glatstokket rødblad	<i>Entoloma poliopus</i>
frynsesvamp, busk-	<i>Lophodermium caricinum</i>	glimmer-blækhat	<i>Coprinus micaceus</i>
frynsesvamp, busk-	<i>Lophodermium oxycocci</i>	gran-bævresvamp	<i>Exidia pithya</i>
frynsesvamp, busk-	<i>Lophodermium melaleucum</i>	gran-frynseskive	<i>Lachnellula subtilissima</i>
frynsesvamp, busk-	<i>Hypoderma commune</i>	gran-fureplet	<i>Lirula macrospora</i>
frynsesvamp, busk-	<i>Mycena stylobates</i>	gran-koglehat	<i>Strobilurus esculentus</i>
frynsesvamp, busk-	<i>Collybia prolixa</i>	gran-koralsvamp	<i>Ramaria eumorpha</i>
frynsesvamp, busk-	<i>Helvella costifera</i>	gran-korkhat	<i>Gloeophyllum abietinum</i>
frynsesvamp, busk-	<i>Coprinus impatiens</i>	gran-lædersvamp	<i>Amylostereum chailletii</i>
frynsesvamp, busk-	<i>Marasmius bulliardii</i>	gran-mælkehat	<i>Lactarius deterrimus</i>
frynsesvamp, busk-	<i>Tulostoma melanocyclum</i>	gran-mørkhat	<i>Psathyrella chondroderma</i>
frynsesvamp, busk-	<i>Tremella encephala</i>	gran-parasolhat	<i>Macrolepiota puellaris</i>
frynsesvamp, busk-	<i>Lophodermium pinastri</i>	gran-skælhat	<i>Pholiota spumosa</i>
frynsesvamp, busk-	<i>Calocera furcata</i>	gran-slørhat	<i>Cortinarius caninus</i>
frynsesvamp, busk-	<i>Mycena clavicularis</i>	gran-sneglehat	<i>Hygrophorus piceae</i>
frynsesvamp, busk-	<i>Phellinus pini</i>	gran-svovlhat	<i>Hypholoma capnoides</i>
frynsesvamp, busk-	<i>Strobilurus stephanocystis</i>	gran-tjæreporesvamp	<i>Ischnoderma benzoinum</i>
frynsesvamp, busk-	<i>Gloeophyllum sepiarium</i>	gran-voksskind	<i>Peniophora pithya</i>
frynsesvamp, busk-	<i>Cenangium ferruginosum</i>	gren-bruskhat	<i>Marasmiellus ramealis</i>
frynsesvamp, busk-	<i>Phacidium lacerum</i>	gren-knoldskive	<i>Rutstroemia firma</i>
frynsesvamp, busk-	<i>Leccinum vulpinum</i>	grenet fladhat	<i>Collybia racemosa</i>
frynsesvamp, busk-	<i>Russula cessans</i>	grenet frynsesvamp	<i>Thelephora palmata</i>
frynsesvamp, busk-	<i>Hebeloma spoliatum</i>	grenet stødsvamp	<i>Xylaria hypoxylon</i>

grenkølle, kødfarvet	<i>Lentaria byssiseda</i>	grå voksskind	<i>Peniophora cinerea</i>
- stor	<i>Lentaria delicata</i>	gråblad, blånende	<i>Lyophyllum paelochroum</i>
grov ildporesvamp	<i>Phellinus contiguus</i>	- elme-	<i>Lyophyllum ulmarium</i>
grov lakporesvamp	<i>Ganoderma adpersum</i>	- gråbrun	<i>Lyophyllum infumatum</i>
grov sejporesvamp	<i>Antrodia heteromorpha</i>	- kantsporet	<i>Lyophyllum transforme</i>
grov tandsvamp	<i>Basidioradulum radula</i>	- kit-	<i>Tephrocye mephitica</i>
grovporet rørhat	<i>Suillus bovinus</i>	- knippe-	<i>Lyophyllum connatum</i>
grubestokket mælkehat	<i>Lactarius scrobiculatus</i>	- kul-	<i>Tephrocye ambusta</i>
grubet foldhat	<i>Helvella lacunosa</i>	- kvælstof-	<i>Tephrocye tylicolor</i>
grubetroffel	<i>Gautieria morchelliformis</i>	- mel-	<i>Tephrocye rancida</i>
grumset tåresvamp	<i>Dacrymyces tortus</i>	- muse-	<i>Tephrocye murina</i>
grynet blækhat	<i>Coprinus radians</i>	- plantage-	<i>Tephrocye cessans</i>
grynet voksskind	<i>Peniophora lycii</i>	- rod-	<i>Lyophyllum leucophaeatum</i>
grynhat, cinnober-	<i>Cystoderma terrei</i>	- røggrå	<i>Lyophyllum fumosum</i>
- fintmelet	<i>Cystoderma saarenoksae</i>	- sværtende	<i>Lyophyllum semitale</i>
- gulkødet	<i>Cystoderma jasonis</i>	- tørvemos-	<i>Tephrocye palustre</i>
- hvid	<i>Cystoderma ambrosii</i>	gråbladet munkehat	<i>Melanoleuca cinereifolia</i>
- kiiddet	<i>Cystoderma granulolum</i>	gråbladet mørkhat	<i>Psathyrella tephrophylla</i>
- lillaafodet	<i>Cystoderma lilacipes</i>	gråbladet slørhat	<i>Cortinarius coerulescentium</i>
- okkergul	<i>Cystoderma amianthinum</i>	gråblå bark-huesvamp	<i>Mycena pseudocorticola</i>
- ring-	<i>Cystoderma fallax</i>	gråblå rødblad	<i>Entoloma griseocyaneum</i>
- rødgrå	<i>Cystoderma carcharias</i>	gråbrun gråblad	<i>Lyophyllum infumatum</i>
grynskælhat, blegrosa	<i>Flammulaster subincarnatus</i>	gråbrun mørkhat	<i>Psathyrella spadiceogrisea</i>
- bøge-	<i>Flammulaster carpophilus</i>	gråbrun rødblad	<i>Entoloma juncinum</i>
- gulbrun	<i>Flammulaster granulolum</i>	gråbrun skærmhat	<i>Pluteus cinereofuscus</i>
- gyliden	<i>Flammulaster limulatus</i>	gråbrun slørhat	<i>Cortinarius bovinus</i>
- lillebitte	<i>Flammulaster speireoides</i>	gråbrun trolldhat	<i>Rhodocybe caelata</i>
- pigget	<i>Flammulaster muricatus</i>	gråbrun vokshat	<i>Hygrocybe fornicata</i>
- rombesporet	<i>Flammulaster rhombosporus</i>	gråfibret skærmhat	<i>Pluteus ephebeus</i>
- rustbrun	<i>Flammulaster ferrugineus</i>	gråfiltet bruskhhat	<i>Marasmiellus candidus</i>
grynstokket ridderhat	<i>Tricholoma psammopus</i>	grågrøn parasolhat	<i>Lepiota griseovirens</i>
grædende mørkhat	<i>Psathyrella lacrymabunda</i>	grågrøn skørhat	<i>Russula pseudoaeruginea</i>
grædende parasolhat	<i>Lepiota hystrix</i>	grågul gråskive	<i>Mollisia ventosa</i>
græs-flammehat	<i>Gymnopilus flavus</i>	grågul huesvamp	<i>Mycena flavescens</i>
græs-nøgenhat	<i>Psilocybe inquilina</i>	grågul sodporesvamp	<i>Bjerkandera fumosa</i>
græs-skælhat	<i>Pholiota conissans</i>	gråhvid melhat	<i>Clitopilus prunulus</i>
græsgøn skørhat	<i>Russula aeruginea</i>	gråhætte, kuglesporet	<i>Fayodia gracilipes</i>
grøn fluesvamp	<i>Amanita phalloides</i>	- hvidbladet	<i>Fayodia leucophylla</i>
grøn jordtunge	<i>Microglossum viride</i>	- kul-	<i>Fayodia maura</i>
grøn koralpig	<i>Kavinia alboviridis</i>	- storsporet	<i>Fayodia pseudoclusilis</i>
grønfodet trævhat	<i>Inocybe calamistrata</i>	gråhåret rødblad	<i>Entoloma dysthales</i>
grøngul kødporesvamp	<i>Ceriporiopsis pannocincta</i>	grålig sejporesvamp	<i>Diplomitoporus lindbladii</i>
grøngul rodbæger	<i>Sowerbyella radiculata</i>	grålig skørhat	<i>Russula grisea</i>
grøngul rødblad	<i>Entoloma incanum</i>	grånende parasolchampignon	<i>Leucoagaricus cinerascens</i>
grøngul skælhat	<i>Pholiota gummosa</i>	gråpudret blækhat	<i>Coprinus semitalis</i>
grøngul vokshat	<i>Hygrocybe citrinovirens</i>	gråskive, ahorn-	<i>Pyrenopeziza petiolaris</i>
grønkødet slørhat	<i>Cortinarius malicorius</i>	- almindelig	<i>Mollisia cinerea</i>
grønlig frynseskive	<i>Incrupila viridipilosa</i>	- ellekogle-	<i>Mollisia amenticola</i>
grønskive, almindelig	<i>Chlorociboria aeruginascens</i>	- grågul	<i>Mollisia ventosa</i>
grønskive, bleg	<i>Chlorociboria aeruginosa</i>	- kogle-	<i>Tapesia strobilicola</i>
- gullig	<i>Chlorencoelia versiformis</i>	- lyng-	<i>Belonopsis obscura</i>
- urte-	<i>Chlorociboria chlorinella</i>	- nælde-	<i>Pyrenopeziza urticicola</i>
grønskællet parasolhat	<i>Lepiota grangei</i>	- rose-	<i>Tapesia rosae</i>
grønsplet parasolhat	<i>Melanophyllum eyrei</i>	- skjaller-	<i>Ephelina lugubris</i>
grå frynserede	<i>Lachnella alboviolascens</i>	- smalsporet	<i>Mollisia caespiticia</i>
grå kam-fluesvamp	<i>Amanita vaginata</i>	- sorthvid	<i>Mollisia melaleuca</i>
grå kantarel	<i>Cantharellus cinereus</i>	- star-	<i>Belonopsis asteroma</i>
grå munkehat	<i>Melanoleuca schumacheri</i>	- sump-	<i>Mollisia palustris</i>
grå ridderhat	<i>Tricholoma portentosum</i>	- tagrør-	<i>Tapesia retincola</i>
grå slimslør	<i>Gomphidius glutinosus</i>	- tofarvet	<i>Mollisia discolor</i>
grå snyltehat	<i>Asterophora parasitica</i>	- tæppe-	<i>Tapesia fusca</i>
grå snyltekølle	<i>Cordyceps entomorrhiza</i>	gråsort parasolhat	<i>Leucocoprinus brebissonii</i>
grå tragthat	<i>Clitocybe metachroa</i>	gråspættet kam-fluesvamp	<i>Amanita submembranacea</i>
grå trolldhat	<i>Rhodocybe hirneola</i>	gråstokket skærmhat	<i>Pluteus thomsonii</i>
grå troldkølle	<i>Clavulina cinerea</i>	gråviolet vokshat	<i>Hygrocybe lacmus</i>

gul-hje

gråviolet åresvamp	<i>Ceraceomyces serpens</i>	gulstokket rødblad	<i>Entoloma xanthochroum</i>
gul bævresvamp	<i>Tremella mesenterica</i>	gulstokket skærmhat	<i>Pluteus romellii</i>
gul ege-rørhat	<i>Leccinum crocipodium</i>	gulstokket skørhat	<i>Russula puellaris</i>
gul fladhat	<i>Collybia macilenta</i>	gultrævlet slørhat	<i>Cortinarius saniosus</i>
gul hængepig	<i>Mucronella flava</i>	gultrådet blækhat	<i>Coprinus xanthothrix</i>
gul kam-skørhat	<i>Russula farinipes</i>	gulægget huesvamp	<i>Mycena citrinomarginata</i>
gul muslingesvamp	<i>Crepidotus luteolus</i>	gusten munkehat	<i>Melanoleuca excissa</i>
gul nældehue	<i>Calyptella campanula</i>	gylden grynskælhat	<i>Flammulaster limulatus</i>
gul nøkketunge	<i>Mitrlula paludosa</i>	gylden huesvamp	<i>Mycena oregonensis</i>
gul parasolhat	<i>Leucocoprinus birnbaumii</i>	gylden kam-fluesvamp	<i>Amanita crocea</i>
gul sejporesvamp	<i>Antrodia xantha</i>	gylden koralsvamp	<i>Ramaria largentii</i>
gul skægtrøffel	<i>Rhizopogon obtextus</i>	gylden køllesvamp	<i>Ramariopsis crocea</i>
gul slørhat	<i>Cortinarius delibutus</i>	gylden skørhat	<i>Russula aurea</i>
gul spatelsvamp	<i>Spathularia flava</i>	gylden tåresvamp	<i>Dacrymyces estonicus</i>
gul stilkskive	<i>Hymenoscyphus virgultorum</i>	gylden voksskive	<i>Orbillia auricolor</i>
gul sækhue	<i>Mitrlula sclerotipus</i>	gylden brun lakporesvamp	<i>Ganoderma resinaceum</i>
gul trolldhat	<i>Rhodocybe melleopalens</i>	gylden brun ruslædersvamp	<i>Hymenochaete cinnamomea</i>
gul trævlhat	<i>Inocybe flavella</i>	gylden brun skærmhat	<i>Pluteus chrysophaeus</i>
gul tømmer svamp	<i>Coniophora puteana</i>	gylden brun slørhat	<i>Cortinarius subfulgens</i>
gul vokshat	<i>Hygrocybe chlorophana</i>	gyldengrå munkehat	<i>Melanoleuca cognata</i>
gulbladet slørhat	<i>Cortinarius croceus</i>	gyldenhat	<i>Phaeolepiota aurea</i>
gulbladet dragt-skørhat	<i>Russula pseudodelica</i>	gyvel-klyngeskive	<i>Pezizula scoparia</i>
gulbladet trævlhat	<i>Inocybe rimosa</i>	gødnings-blækhat, lille	<i>Coprinus radiatus</i>
gul brun grynskælhat	<i>Flammulaster granulosus</i>	gødnings-hårbæger	<i>Cheilymenia ciliata</i>
gul brun pokalbæger	<i>Tarsetta catinus</i>	gødnings-keglehat	<i>Conocybe coprophila</i>
gulbæltet slørhat	<i>Cortinarius triumphans</i>	gødnings-mørkhat	<i>Psathyrella coprophila</i>
guldgaffel, almindelig	<i>Calocera viscosa</i>	gødnings-nøgenhat	<i>Psilocybe coprophila</i>
- fyrre-	<i>Calocera furcata</i>	gødnings-redesvamp	<i>Cyathus stercoreus</i>
- kølle-	<i>Calocera glossoides</i>	gødnings-slimklat	<i>Achroomyces fimetarius</i>
- liden	<i>Calocera cornea</i>	halmstak-champignon	<i>Agaricus subperonatus</i>
guldrørhat	<i>Aureoboletus gentilis</i>	halsbånd-mælkehat	<i>Lactarius rubrocinctus</i>
gulfiltet tørhat	<i>Xeromphalina caudicinalis</i>	halsbånd-ridderhat	<i>Tricholoma robustum</i>
gulfnugget parasolhat	<i>Lepiota ventriosospora</i>	halvkugleformet bredblad	<i>Stropharia semiglobata</i>
gulfnugget slørhat	<i>Cortinarius anomalus</i>	halvkugleformet børstebæger	<i>Humaria hemisphaerica</i>
gulfnugget sneglehat	<i>Hygrophorus chrysodon</i>	halvkugleformet keglehat	<i>Conocybe semiglobata</i>
gulgrøn koralsvamp	<i>Ramaria abietina</i>	halvtrøffel, håret	<i>Genea hispidula</i>
gulgrøn snylteskorpe	<i>Peckiella luteovirens</i>	Hansens blækhat	<i>Coprinus auricomus</i>
gulhat, almindelig	<i>Bolbitius titubans</i>	hare-ørebæger	<i>Otidea leporina</i>
- elfenbens-	<i>Bolbitius lacteus</i>	harpiksskive	<i>Sarea resinæ</i>
- netåret	<i>Bolbitius reticulatus</i>	hassel-barksprænger	<i>Vuilleminia coryli</i>
- rosa	<i>Bolbitius coprophilus</i>	hassel-knoldskive	<i>Ciboria coryli</i>
gulhvid bredblad	<i>Stropharia albonitens</i>	hassel-læderskive	<i>Encoclia furfuracea</i>
gulhvid champignon	<i>Agaricus silvicola</i>	hassel-mælkehat	<i>Lactarius hortensis</i>
gulhvid huesvamp	<i>Mycena flavoalba</i>	hasselporesvamp	<i>Dichomitus campestris</i>
gulknoldet fladhat	<i>Collybia cookei</i>	have-champignon	<i>Agaricus brunnescens</i>
gulknoldet bægersvamp	<i>Peziza michelii</i>	havtorn-ildporesvamp	<i>Phellinus hippophaëcola</i>
gulknoldet grynhat	<i>Cystoderma jasonis</i>	hede-navlehat	<i>Omphalina obscurata</i>
gullig grønskive	<i>Chlorenchocelia versiformis</i>	hede-rødblad	<i>Entoloma pilopus</i>
gullig parasolhat	<i>Cystolepiota icterina</i>	hede-støvbld	<i>Lycoperdon ericaeum</i>
gullig trådkølle	<i>Typhula lutescens</i>	hekserings-hjelmmorkel	<i>Cudonia circinans</i>
gulmælket bægersvamp	<i>Peziza succosa</i>	hekseringshat, bleg	<i>Lepista personata</i>
gulmælket huesvamp	<i>Mycena crocata</i>	- brunstænket	<i>Lepista inversa</i>
gulmælket mælkehat	<i>Lactarius resimus</i>	- marmoreret	<i>Lepista luscina</i>
gulnende frynseskive	<i>Psilachnum chrysostigmum</i>	- plettet	<i>Lepista gilva</i>
gulnende parasolhat	<i>Leucocoprinus cepistipes</i>	- spinkel	<i>Lepista sordida</i>
gulnende skørhat	<i>Russula puellula</i>	- violduftende	<i>Lepista irina</i>
gulpletlet gift-skørhat	<i>Russula luteotacta</i>	- violet	<i>Lepista nuda</i>
gulpletlet ridderhat	<i>Tricholoma sculpturatum</i>	hepialus-snyltekølle	<i>Cordyceps gracilis</i>
gulrandet fluesvamp	<i>Amanita franchetii</i>	Herkuleskølle	<i>Clavariadelphus pistillaris</i>
gulrandet sejporesvamp	<i>Antrodiaella hoehnelii</i>	himmelblå slørhat	<i>Cortinarius cumatilis</i>
gulskive, almindelig	<i>Bisporella citrina</i>	hindbær-frynseskive	<i>Lachnum clandestinum</i>
- bleg	<i>Bisporella pallescens</i>	hindbær-fureplet	<i>Hypoderma rubi</i>
- snyltende	<i>Bisporella sulfurina</i>	hinde-hussvamp	<i>Leucogyrophana mollis</i>
gulstokket huesvamp	<i>Mycena epipterygia</i>	hjelmmhat, dunstokket	<i>Galerina vittiformis</i>
gulstokket knoldfod	<i>Squamanita paradoxa</i>	- ensfarvet	<i>Galerina unicolor</i>

- honninggul	<i>Galerina pumila</i>	- mørkbladet	<i>Mycena pelianthina</i>
- mos-	<i>Galerina hypnorum</i>	- nikkende	<i>Mycena inclinata</i>
- mose-	<i>Galerina paludosa</i>	- nitrøs	<i>Hemimycena delectabilis</i>
- randbæltet	<i>Galerina marginata</i>	- nåle-	<i>Mycena capillaripes</i>
- sortfodet	<i>Galerina stagnina</i>	- oliven-	<i>Mycena arcangeliana</i>
- spidspuklet	<i>Galerina triscopa</i>	- orange	<i>Mycena acicula</i>
- tørvemos-	<i>Galerina sphagnorum</i>	- orangeægget	<i>Mycena aurantiummarginata</i>
hjelmmorkel, ensfarvet	<i>Cudonia confusa</i>	- pelargonie-	<i>Mycena septentrionalis</i>
- hekserings-	<i>Cudonia circinans</i>	- plæne-	<i>Mycena aetitis</i>
hjertesporet blækhat	<i>Coprinus patouillardii</i>	- pudret	<i>Mycena adscendens</i>
hjortebun trævlhat	<i>Inocybe cervicolor</i>	- purpur-	<i>Mycena purpureofusca</i>
hjortebæger	<i>Byssonectria fusispora</i>	- rosa	<i>Mycena rosea</i>
hjul-blækhat	<i>Coprinus plicatilis</i>	- rosenrød	<i>Mycena rosella</i>
hjul-bruskhat	<i>Marasmius rotula</i>	- rødlig	<i>Mycena metata</i>
hjælme-lågske	<i>Trochila psammicola</i>	- rødmælket	<i>Mycena sanguinolenta</i>
honning-skørhat	<i>Russula melliolens</i>	- rødægget	<i>Mycena rubromarginata</i>
honning-vokshat	<i>Hygrocybe reidii</i>	- rønnerød	<i>Mycena adonis</i>
honningduftende slørhat	<i>Cortinarius stillatitius</i>	- siv-	<i>Mycena bulbosa</i>
honninggul hjelmhat	<i>Galerina pumila</i>	- skær	<i>Mycena pura</i>
honninggul slørhat	<i>Cortinarius melleopallens</i>	- slimstokket	<i>Mycena rorida</i>
honningsvamp, kølestokket	<i>Armillaria gallica</i>	- slør-	<i>Delicatula integrella</i>
- mørk	<i>Armillaria ostoyae</i>	- smuk	<i>Mycena renati</i>
- nordlig	<i>Armillaria borealis</i>	- sommer-	<i>Mycena abramsii</i>
- ringløs	<i>Armillaria ectypa</i>	- spids	<i>Delicatula cuspidata</i>
- ægte	<i>Armillaria mellea</i>	- star-	<i>Mycena riparia</i>
horngrå fladhat	<i>Collybia butyracea</i>	- stinkende	<i>Mycena stipata</i>
hornstokket bruskhat	<i>Marasmius cohaerens</i>	- stjernesporet	<i>Mycenella lasiosperma</i>
hoved-trådkølle	<i>Typhula capitata</i>	- sukker-	<i>Mycena saccharifera</i>
hovformet barkhat	<i>Hohenbuehelia unguicularis</i>	- tagrørs-	<i>Mycena belliae</i>
hovporesvamp, randbæltet	<i>Fomitopsis pinicola</i>	- tobaks-	<i>Mycena diosma</i>
- rosa	<i>Fomitopsis rosea</i>	- toppet	<i>Mycena galericulata</i>
huesvamp, abrikos-	<i>Mycena leptophylla</i>	- trådfin	<i>Mycena capillaris</i>
- blankstokket	<i>Mycena vitilis</i>	- tørvemos-	<i>Mycena concolor</i>
- blegrød	<i>Mycena smithiana</i>	- vinter-	<i>Mycena tintinnabulum</i>
- blødende	<i>Mycena haematopus</i>	- vår-	<i>Mycena niveipes</i>
- bregne-	<i>Mycena pterigena</i>	hul-blækhat	<i>Coprinus extinctorius</i>
- brunplettet	<i>Mycena zephrus</i>	hulstokket rørhat	<i>Boletinus cavipes</i>
- brunægget	<i>Mycena olivaceomarginata</i>	hummer-skørhat	<i>Russula xerampelina</i>
- brusk-	<i>Mycena megaspora</i>	hunde-stinksvamp	<i>Mutinus caninus</i>
- dunskevitet	<i>Mycena clavularis</i>	hus-blækhat	<i>Coprinus domesticus</i>
- egeblads-	<i>Mycena polyadelpha</i>	hus-bægersvamp	<i>Peziza cerea</i>
- fureskevitet	<i>Mycena stylobates</i>	hussvamp, blød	<i>Leucogyrophana mollusca</i>
- fyrre-	<i>Mycena clavicularis</i>	- hinde-	<i>Leucogyrophana mollis</i>
- galde-	<i>Mycena erubescens</i>	- lille	<i>Leucogyrophana pulverulenta</i>
- grågul	<i>Mycena flavescens</i>	- pigget	<i>Leucogyrophana pinastris</i>
- gulhvid	<i>Mycena flavoalba</i>	- tyndkødet	<i>Serpula himantoides</i>
- gulmælket	<i>Mycena crocata</i>	- ægte	<i>Serpula lacrimans</i>
- gulstokket	<i>Mycena epipterygia</i>	hvid bark-huesvamp	<i>Mycena alba</i>
- gulægget	<i>Mycena citrinomarginata</i>	hvid birke-rørhat	<i>Leccinum holopus</i>
- gylden	<i>Mycena oregonensis</i>	hvid blod-champignon	<i>Agaricus benesii</i>
- hvidmælket	<i>Mycena galopus</i>	hvid frynserede	<i>Lachnella villosa</i>
- håret	<i>Hemimycena hirsuta</i>	hvid frynseskive	<i>Dasyscyphella nivea</i>
- iris-	<i>Mycena amicta</i>	hvid grynhat	<i>Cystoderma ambrosii</i>
- jod-	<i>Mycena filopes</i>	hvid hængepig	<i>Mucronella calva</i>
- klit-	<i>Mycena chlorantha</i>	hvid kam-fluesvamp	<i>Amanita alba</i>
- klor-	<i>Mycena leptocephala</i>	hvid klarskive	<i>Hyaloscypha albohyalina</i>
- klæbrig	<i>Mycena vulgaris</i>	hvid køllesvamp	<i>Clavaria acuta</i>
- koralrød	<i>Mycena floridula</i>	hvid maj-rødblad	<i>Entoloma niphoides</i>
- kulsukker-	<i>Hemimycena candida</i>	hvid parasolhat	<i>Lepiota erminea</i>
- kvist-	<i>Mycena speirea</i>	hvid pigsvamp	<i>Hydnum albidum</i>
- lillabrun	<i>Mycena pearsoniana</i>	hvid ridderhat	<i>Tricholoma album</i>
- mangestribet	<i>Mycena polygramma</i>	hvid rødblad	<i>Entoloma speculum</i>
- mel-	<i>Mycena cinerella</i>	hvid tandsvamp	<i>Schizopora paradoxa</i>
- mose-	<i>Mycena tubarioides</i>	hvid tragthat	<i>Clitocybe candida</i>
- mælkehvid	<i>Hemimycena lactea</i>	hvid trolldhat	<i>Rhodocybe fallax</i>

hvi-kan

hvidbladet gråhætte	Fayodia leucophylla	- aspe-	Phellinus tremulae
hvidbladet munkehat	Melanoleuca albifolia	- blomme-	Phellinus tuberculosa
hvidbladet rødblad	Entoloma infula	- ege-	Phellinus robustus
hvidbrun sneglehat	Hygrophorus olivaceoalbus	- elle-	Phellinus alni
hvidbæger, smudsig	Leucoscypha pataniva	- fyrre-	Phellinus pini
- smuk	Leucoscypha leucotricha	- glat	Phellinus laevigatus
hvidbæltet parasolhat	Lepiota subincarnata	- grov	Phellinus contiguus
hvidfibret ridderhat	Tricholoma albidum	- havtorn-	Phellinus hippophaëcola
hvidfiltet mælkehat	Lactarius vellereus	- pile-	Phellinus conchatus
hvidfnugget slørhat	Cortinarius hemitrichus	- poppel-	Phellinus populicola
hvidgul slørhat	Cortinarius pluvius	- pude-	Phellinus punctatus
hvidlig bævresvamp	Exidia thuretiana	- ribs-	Phylloporia ribis
hvidlig fåreporesvamp	Scutigera ovina	- rustbrun	Phellinus ferruginosus
hvidlig nældehue	Calyptella capula	- skorpe-	Phellinus ferreus
hvidlig parasolhat	Lepiota subalba	indigo-rørhat, glatstokket	Boletus queletii
hvidlig skiveskorpe	Aleurodiscus disciformis	- netstokket	Boletus luridus
hvidløgs-vokshat	Hygrocybe helobia	- punktstokket	Boletus luridiformis
hvidmælket huesvamp	Mycena galopus	indigoskorpe	Terrana coerulea
hvidsprukken rørhat	Boletus porosporus	indigo-slørhat	Cortinarius terpsichores
hvidægget slørhat	Cortinarius albovariegatus	iris-huesvamp	Mycena amicta
hvælvet bruskhat	Marasmius wynnei	isabella-fluesvamp	Amanita eliae
hvælvet gift-slørhat	Cortinarius orellanus	jadebæger	Caloscypha fulgens
hygrofan trævhat	Inocybe impexa	Jensens vokshat	Hygrocybe ingrata
hyldehinde	Hyphodontia sambuci	jod-huesvamp	Mycena filopes
hængepig, gul	Mucronella flava	jod-skørhat	Russula turci
- hvid	Mucronella calva	jomfru-frynseskive	Lachnum virgineum
hængerør	Henningsomyces candidus	jomfruhår-mosbæger	Neottiella rutilans
hængeskål, lille	Flagelloscypha minutissima	jord-ridderhat	Tricholoma terreum
hængeøre	Auriculariopsis ampla	jordtunge, bred	Geoglossum cookeianum
hætte-morkel	Morchella semilibera	- grøn	Microglossum viride
høj fluesvamp	Amanita excelsa	- håret	Trichoglossum hirsutum
høj glanshat	Panaeolus acuminatus	- klit-	Geoglossum arenarium
høj posesvamp	Volvariella gloiocephala	- klæbrig	Geoglossum difforme
høj slørhat	Cortinarius lividoochraceus	- kær-	Geoglossum simile
højskællet parasolhat	Lepiota calcicola	- nordlig	Geoglossum starbaeckii
højstokket foldhat	Helvella bulbosa	- olivenbrun	Microglossum olivaceum
højstokket ridderhat	Tricholoma inamoenum	- purpurfarvet	Geoglossum atropurpureum
højstokket snyltekølle	Cordyceps capitata	- slank	Geoglossum umbratile
højstokket støvbald	Calvatia excipuliformis	- slimet	Geoglossum glutinosum
højstokket tåreblad	Hebeloma leucosarx	- småskællet	Geoglossum fallax
højtsiddende skælhat	Pholiota aurivellus	- spidssporet	Trichoglossum octopartitum
hønsøtarm-bladskive	Leptotrochila cerastiorum	- tørvemos-	Geoglossum sphagnophilum
høsløtsvamp	Panaeolus foeniculii	judasøre	Auricularia auricula-judae
hårbold, foranderlig	Trichia varia	kabbeleje-bladskive	Pseudopeziza calthae
- tæppe-	Trichia scabra	kakao-tåreblad	Hebeloma edurum
hårbæger, glat	Cheilymenia theleboloides	kalk-vokshat	Hygrocybe calciphila
- gødnings-	Cheilymenia ciliata	kalkhvid tragthat	Clitocybe cerrusata
- liden	Cheilymenia pulcherrima	kam-fluesvamp, afblegende	Amanita lividopallescens
- mæg-	Cheilymenia fimicola	- brun	Amanita fulva
- orange	Cheilymenia crucipila	- grå	Amanita vaginata
- skål-	Cheilymenia fibrillosa	- gråspættet	Amanita submembranacea
- æggegul	Cheilymenia vitellina	- gylden	Amanita crocea
håret halvtrøffel	Genea hispidula	- hvid	Amanita alba
håret huesvamp	Hemimycena hirsuta	- stor	Amanita ceciliae
håret jordtunge	Trichoglossum hirsutum	kam-skørhat, brun	Russula sororia
håret læderporesvamp	Trametes hirsuta	- gul	Russula farinipes
håret lædersvamp	Stereum hirsutum	- mild	Russula pectinatoides
håret stjernebold	Geastrum melanocephalum	- skarp	Russula amoenolens
ildbæger, flamme-	Anthracobia melaloma	kam-troldkølle	Clavulina cristata
- mørk	Anthracobia subatra	kamfer-mælkehat	Lactarius camphoratus
- orange	Anthracobia macrocystis	kandis-bævresvamp	Exidia saccharina
ildelugtende bruskhat	Micromphale acicola	kanel-fladhat	Collybia putilla
ildelugtende slørhat	Cortinarius hinnuleus	kanel-skørhat	Russula cinnamomicolor
ildelugtende sneglehat	Hygrophorus discoxanthus	kanel-slørhat	Cortinarius cinnamomeus
ildporesvamp, almindelig	Phellinus igniarius	kanel-støvrør	Tubifera ferruginosa

kantarel, almindelig	<i>Cantharellus cibarius</i>	kliddet grynhat	<i>Cystoderma granulorum</i>
- bleg	<i>Cantharellus pallens</i>	kliddet parasolhat	<i>Cystolepiota hetieri</i>
- grå	<i>Cantharellus cinereus</i>	kliddet trævlhat	<i>Inocybe pruinosa</i>
- liden	<i>Pseudocraterellus undulatus</i>	klidhat	<i>Rozites caperatus</i>
- sværtende	<i>Cantharellus melanoxeros</i>	klit-ametysthat	<i>Laccaria maritima</i>
- tragt-	<i>Cantharellus tubaeformis</i>	klit-barkhat	<i>Hohenbuehelia culmicola</i>
kantarel-vokshat	<i>Hygrocybe lepida</i>	klit-bægersvamp	<i>Peziza ammophila</i>
kantet ridderhat	<i>Tricholoma sejunctum</i>	klit-champignon	<i>Agaricus devoniensis</i>
kantsporet gråblad	<i>Lyophyllum transforme</i>	klit-huesvamp	<i>Mycena chlorantha</i>
karbol-champignon	<i>Agaricus xanthodermus</i>	klit-jordtunge	<i>Geoglossum arenarium</i>
karminrød skålsvøb	<i>Arcyria denudata</i>	klit-mørkhat	<i>Psathyrella ammophila</i>
kartoffeltrøffel	<i>Choiromyces venosus</i>	klit-nøgenhat	<i>Psilocybe muscorum</i>
kastanie-knoldskive	<i>Rutstroemia echinophila</i>	klit-rødblad	<i>Entoloma phaeocyathus</i>
kastanie-ridderhat	<i>Tricholoma albobrunneum</i>	klit-skørhat	<i>Russula norvegica</i>
kastanie-rørhat	<i>Gyroporus castaneus</i>	klit-stinksvamp	<i>Phallus hadriani</i>
kastaniebrun bægersvamp	<i>Peziza depressa</i>	klit-tragthat	<i>Clitocybe barbularum</i>
kastaniebrun frynseskive	<i>Lasiobelonium relicina</i>	klit-tåreblad	<i>Hebeloma psammophilum</i>
kastaniebrun parasolhat	<i>Lepiota castanea</i>	klit-vokshat	<i>Hygrocybe conicoides</i>
kastaniebrun slørhat	<i>Cortinarius mucosus</i>	klokke-knoldskive	<i>Verpatinia spiraeicola</i>
kastaniebrun stilkporesvamp	<i>Polyporus badius</i>	klokke-redesvamp	<i>Cyathus olla</i>
kegle-blækhat	<i>Coprinus acuminatus</i>	klokke-tørhat	<i>Xeromphalina campanella</i>
kegle-mørkel	<i>Morchella conica</i>	klokkemørkel, glat	<i>Verpa conica</i>
kegle-mørkhat	<i>Psathyrella conopilus</i>	- rynket	<i>Verpa bohemica</i>
kegle-ridderhat	<i>Tricholoma aestuans</i>	klor-bægermørkel	<i>Disciotia venosa</i>
kegle-rødblad	<i>Entoloma hirtipes</i>	klor-huesvamp	<i>Mycena leptocephala</i>
kegle-vokshat	<i>Hygrocybe conica</i>	klynge-blækhat	<i>Coprinus congregatus</i>
keglehat, bleg	<i>Conocybe pygmaeo-affinis</i>	klyngeskive, ahorn-	<i>Pezizula acericola</i>
- blåfodet	<i>Conocybe cyanopus</i>	- almindelig	<i>Pezizula livida</i>
- giftig	<i>Conocybe filaris</i>	- avnbøg-	<i>Pezizula carpineae</i>
- gødnings-	<i>Conocybe coprophila</i>	- blomme-	<i>Dermea prunastri</i>
- halvkugleformet	<i>Conocybe semiglobata</i>	- brombær-	<i>Pezizula rubi</i>
- knippe-	<i>Conocybe striipes</i>	- gyvel-	<i>Pezizula scoparia</i>
- knold-	<i>Conocybe inocybeoides</i>	- kirsebær-	<i>Dermea cerasi</i>
- køllestokket	<i>Conocybe elegans</i>	- pære-	<i>Pezizula corticola</i>
- mælkehvid	<i>Conocybe lactea</i>	- sortnende	<i>Pezizula frangulae</i>
- mæg-	<i>Conocybe rickenii</i>	- stenfrugt-	<i>Dermea padi</i>
- plisseret	<i>Conocybe plicatella</i>	klæbrig huesvamp	<i>Mycena vulgaris</i>
- rank	<i>Conocybe tenera</i>	klæbrig jordtunge	<i>Geoglossum difforme</i>
- ring-	<i>Conocybe arrhenii</i>	kløvblad	<i>Schizophyllum commune</i>
- slør-	<i>Conocybe brunnea</i>	kløver-bladskive	<i>Pseudopeziza trifolii</i>
- spinkel	<i>Conocybe mairei</i>	knaldgul tåresvamp	<i>Heterotextus alpinus</i>
- sump-	<i>Conocybe utrifomis</i>	knaldrød vokshat	<i>Hygrocybe splendidissima</i>
- tandet	<i>Conocybe appendiculata</i>	knaphat, birke-	<i>Naucoria bohemica</i>
- tidlig	<i>Conocybe aporos</i>	- bitter	<i>Naucoria amarescens</i>
- violetgrå	<i>Conocybe murinacea</i>	- enlig	<i>Naucoria alnetorum</i>
keglestokket fladhat	<i>Collybia filamentosa</i>	- filtet	<i>Naucoria subconspersa</i>
kernekegle	<i>Podostroma alutaceum</i>	- lysstokket	<i>Naucoria spadicea</i>
kernerør	<i>Epichloë typhina</i>	- pelargonie-	<i>Naucoria geraniolens</i>
kirsebær-klyngeskive	<i>Dermea cerasi</i>	- pile-	<i>Naucoria salicis</i>
kirsebær-lågske	<i>Trochila laurocerasi</i>	- slør-	<i>Naucoria luteolofibrillosa</i>
kit-gråblad	<i>Tephrocybe mephitica</i>	- stribet	<i>Naucoria striatula</i>
klar bæversvamp	<i>Myxarium nucleatum</i>	knippe-champignon	<i>Agaricus vaporarius</i>
klarskive, almindelig	<i>Hyaloscypha aureliella</i>	knippe-fagerhat	<i>Calocybe persicolor</i>
- bregne-	<i>Phialina flaveola</i>	knippe-fladhat	<i>Collybia confluens</i>
- ege-	<i>Hyaloscypha quercicola</i>	knippe-gråblad	<i>Lyophyllum connatum</i>
- firesporet	<i>Phialina lachnobrachya</i>	knippe-keglehat	<i>Conocybe striipes</i>
- hvid	<i>Hyaloscypha albohyalina</i>	knippe-mørkhat	<i>Psathyrella multipedata</i>
- kogle-	<i>Hamatocanthoscypha lariconis</i>	knippe-ridderhat	<i>Tricholoma ustaloides</i>
- langhåret	<i>Hyaloscypha leuconica</i>	knippe-skørhat	<i>Russula viscida</i>
- lærke-	<i>Hyaloscypha britannica</i>	knippe-slørhat	<i>Cortinarius damascenus</i>
- mjørdurt-	<i>Phialina ulmariae</i>	knippe-svovlhat	<i>Hypoholoma fasciculare</i>
- urte-	<i>Hyaloscypha herbarum</i>	knippe-tåreblad	<i>Hebeloma collariatum</i>
kliddet bovist	<i>Bovista pusilla</i>	knippebæger	<i>Microstoma protractum</i>
kliddet epauethat	<i>Panellus stipticus</i>	knold-keglehat	<i>Conocybe inocybeoides</i>
kliddet fnughat	<i>Tubaria furfuracea</i>	knoldet stilkporesvamp	<i>Polyporus tuberaster</i>

kno-kvæ

knoldfod, gulstokket	Squamanita paradoxa	- violet	Ramaria fennica
- vellugtende	Squamanita odorata	korkagtig østershat	Pleurotus dryinus
knoldløs slørhat	Cortinarius glaucopus	korkhat, fyrre-	Gloeophyllum sepiarium
knoldskive, agern-	Ciboria batschiana	- gran-	Gloeophyllum abietinum
- anemone-	Dumontinia tuberosa	- tømmer-	Gloeophyllum trabeum
- avnbøg-	Rutstroemia bolaris	korkpigsvamp, bitter	Hydnellum peckii
- birkefrø-	Ciboria betulae	- blålig	Hydnellum caeruleum
- egeblads-	Rutstroemia sydowiana	- bæltet	Hydnellum conrescens
- ellefrø-	Ciboria alni	- orange	Hydnellum aurantiacum
- gren-	Rutstroemia firma	- rust-	Hydnellum ferrugineum
- hassel-	Ciboria coryli	- sødtduftende	Hydnellum suaveolens
- kastanie-	Rutstroemia echinophila	kornet rørhat	Suillus granulatus
- klokke-	Verpatinia spiraeicola	korthåret frynseskive	Lachnum brevopilosum
- kogleaks-	Myriosclerotinia scirpicola	kortsporet bækskive	Vibrissea filisporia
- kogleskæl-	Ciboria rufofusca	kortstillet stilkskive	Hymenoscyphus herbarum
- kæruld-	Myriosclerotinia vahliana	kortstokket munkehat	Melanoleuca brevipes
- olivengul	Rutstroemia luteovirescens	kortstokket skørhat	Russula curtipes
- racle-	Ciboria caucus	krageklo-fløjlsfod	Flammulina ononidis
- siv-	Myriosclerotinia curreyana	krat-vokshat	Camarophylloopsis hymenocephala
- småknoldet	Sclerotinia candolleana	kratertrøffel, sort	Pachyphloeus melanoxanthus
- star-	Myriosclerotinia duriaeana	krave-stjernebold	Geastrum striatum
- starfrugt-	Ciboria aschersoniana	kridt-tragthat	Clitocybe candicans
- storknoldet	Sclerotinia sclerotiorum	kridthat	Pleurocybella porrigens
- ærte-	Sclerotinia trifoliorum	kristtorn-lågskive	Trochila ilicina
knoldtrøffel, liden	Hymenogaster tener	krøghåret spejlporesvamp	Inonotus cuticularis
- mørksporet	Hymenogaster griseus	kromgul vokshat	Hygrocybe vitellina
- stinkende	Hymenogaster arenarius	krone-stilkskive	Crocicreas coronatum
- storsporet	Hymenogaster olivaceus	krukkesvamp	Crucibulum laeve
ko-ridderhat	Tricholoma vaccinum	krumskællet skælhat	Pholiota squarrosa
ko-tåreblad	Hebeloma vaccinum	krumskællet slørhat	Cortinarius humicola
kobberbrun champignon	Agaricus cupreobrunneus	krumskællet trævlhat	Inocybe hystrix
kobberød lakporesvamp	Ganoderma pfeifferi	krumsporet stilkskive	Hymenoscyphus serotinus
kogle-fureplet	Lophodermium conigenum	krumsporet sækhinde	Ascocorticium vermisporem
kogle-gråskive	Tapesia strobilicola	krumsporet voksskive	Orbilia delicatula
kogle-klariskive	Hamatocanthoscypha lariconis	krusblad	Plicaturopsis crispa
kogle-slørhat	Cortinarius strobilaceus	krusbladet navlehat	Onphalina rickenii
kogle-stilkskive	Rutstroemia bulgarioides	kruset bævresvamp	Tremella foliacea
kogleaks-knoldskive	Myriosclerotinia scirpicola	kruset foldhat	Helvella crispa
kogleask-fureplet	Hypoderma scirpinum	krybende ametysthat	Laccaria tortilis
koglebruskhat	Baeospora myosura	krybende kødporesvamp	Oligoporus wynnei
koglehat, fyrre-	Strobilurus stephanocystis	krydret slørhat	Cortinarius odoratus
- gran-	Strobilurus esculentus	krystal-støvbold	Lycoperdon perlatum
- sommer-	Strobilurus tenacellus	krystalporesvamp, stor	Skeletocutis nivea
koglepigsvamp	Auriscalpium vulgare	krølhåret pragtbæger	Sarcoscypha austriaca
koglerørhat	Strobilomyces strobilaceus	kuglekoldet fluesvamp	Amanita mappa
kogleskæl-knoldskive	Ciboria rufofusca	kugleskive, almindelig	Unguicularia millepunctata
kokos-mælkehat	Lactarius glycosmus	- bregne-	Urceolella carestiana
kokos-mælkehat, brun	Lactarius mammosus	- brun	Unguicularia aspera
komma-voksskive	Orbilia comma	- langhåret	Hyalopeziza ciliata
korallpig, brunlig	Kavinia himantia	kuglesporet gråhætte	Fayodia gracilipes
- grøn	Kavinia albiviridis	kul-blækhat	Coprinus angulatus
korallpigsvamp	Heridium coralloides	kul-flammehat	Gymnopilus odini
korallrød huesvamp	Mycena floridula	kul-gråblad	Tephroclybe ambusta
korallrød vokshat	Hygrocybe constrictospora	kul-gråhætte	Fayodia maura
koralsvamp, anis-	Ramaria gracilis	kul-mørkhat	Psathyrella pennata
- bleg	Ramaria pallida	kul-skælhat	Pholiota highlandensis
- blodpletet	Ramaria sanguinea	kul-skørhat	Russula anthracina
- drue-	Ramaria botrytis	kul-tåreblad	Hebeloma anthracophilum
- gran-	Ramaria eumorpha	kulbæger	Geopyxis carbonaria
- gulgrøn	Ramaria abietina	kuljordbær	Hypoxylon fragiforme
- gylden	Ramaria largentii	kulkantarel	Faerberia carbonaria
- peber-	Ramaria myceliosa	kulsukker-huesvamp	Hemimycena candida
- rank	Ramaria stricta	kulsvam	Ustulina deusta
- smuk	Ramaria formosa	kvist-huesvamp	Mycena speirea
- spinkel	Ramaria flaccida	kvælstof-gråblad	Tephroclybe tylicolor

kyst-champignon	<i>Agaricus litoralis</i>	- violet	<i>Ramariopsis pulchella</i>
kæmpebarksvamp	<i>Phlebiopsis gigantea</i>	kål-bruskhat	<i>Micromphale brassicolens</i>
kæmpe-slørhat	<i>Cortinarius praestans</i>	kål-fladhat	<i>Collybia impudica</i>
kæmpe-stenmorkel	<i>Discina gigas</i>	labyrintsvamp, birke-	<i>Lenzites betulina</i>
kæmpe-støvbald	<i>Langermannia gigantea</i>	- blød	<i>Datronia mollis</i>
kæmpe-tragthat	<i>Clitocybe gigantea</i>	- ege-	<i>Daedalea quercina</i>
kæmpepigsvamp	<i>Climacodon septentrionalis</i>	- ensfarvet	<i>Cerrena unicolor</i>
kæmpeporesvamp	<i>Meripilus giganteus</i>	- teglfarvet	<i>Daedaleopsis confragosa</i>
kær-bruskhat	<i>Marasmius limosus</i>	lak-skørhat	<i>Russula rhodopus</i>
kær-jordtunge	<i>Geoglossum simile</i>	lakporesvamp, flad	<i>Ganoderma lipsiensis</i>
kær-støvbald	<i>Lycoperdon pedicellatum</i>	- grov	<i>Ganoderma adspersum</i>
kær-vokshat	<i>Hygrocybe substragulata</i>	- gyldenbrun	<i>Ganoderma resinaceum</i>
kæruld-knoldskive	<i>Myriosclerotinia vahliana</i>	- kobberød	<i>Ganoderma pfeifferi</i>
kødet stjernebold	<i>Geastrum triplex</i>	- mørk	<i>Ganoderma carnosum</i>
kødfarvet frynseskive	<i>Lachnum carneolum</i>	- skinnende	<i>Ganoderma lucidum</i>
kødfarvet grenkølle	<i>Lentaria byssiseda</i>	lakrids-ridderhat	<i>Tricholoma luteovirens</i>
kødfarvet skørhat	<i>Russula carnicolor</i>	laksefarvet mælkehat	<i>Lactarius salmonicolor</i>
kødfarvet stjernebold	<i>Geastrum rufescens</i>	laksefarvet voksskind	<i>Peniophora incarnata</i>
kødfarvet tragthat	<i>Clitocybe diatreta</i>	lamelrørhat	<i>Phylloporus rhodoxanthus</i>
kødfarvet troldhat	<i>Rhodocybe gemina</i>	landsby-champignon	<i>Agaricus macrosporus</i>
kødkernesvamp, geleagtig	<i>Hypocrea gelatinosa</i>	lang trådkølle	<i>Typhula phacorrhiza</i>
- orangegul	<i>Hypocrea pallida</i>	lang vokspig	<i>Mycoacia aurea</i>
- rødbrun	<i>Hypocrea rufa</i>	Langes parasolhat	<i>Lepiota jacobii</i>
- snyltende	<i>Hypocrea pulvinata</i>	Langes slørhat	<i>Cortinarius langei</i>
- udbredt	<i>Hypocrea citrina</i>	Langes trævlhat	<i>Inocybe langei</i>
- æggegul	<i>Chromocrea aureoviridis</i>	langhåret klarskive	<i>Hyaloscypha leuconica</i>
kødpigsvamp, blåfodet	<i>Sarcodon scabrosus</i>	langhåret kugleskive	<i>Hyalopeziza ciliata</i>
- skællet	<i>Sarcodon imbricatus</i>	langsporet bækskive	<i>Vibrissea decolorans</i>
kødporesvamp, bitter	<i>Postia stiptica</i>	langsporet frynseskive	<i>Trichopeziza discolor</i>
- blegblå	<i>Postia subcaesia</i>	laset trævlhat	<i>Inocybe lacera</i>
- blålig	<i>Postia caesia</i>	latrin-vokshat	<i>Camarophylloopsis foetens</i>
- brunlig	<i>Postia fragilis</i>	lav agerhat	<i>Agrocybe vervacti</i>
- flad	<i>Postia sericeomollis</i>	lav-navlehat	<i>Omphalina hudsoniana</i>
- grønlig	<i>Ceriporiopsis pannocincta</i>	lerbrun slørhat	<i>Cortinarius decoloratus</i>
- krybende	<i>Oligoporus wynnei</i>	lerbrun tåreblad	<i>Hebeloma mesophaeum</i>
- mælkevid	<i>Postia tephroleuca</i>	lerfarvet køllesvamp	<i>Clavaria argillacea</i>
- nordlig	<i>Climacocystis borealis</i>	leverbrun bægersvamp	<i>Peziza badia</i>
- rosa	<i>Ceriporiopsis gilvescens</i>	leverbrun mælkehat	<i>Lactarius hepaticus</i>
- skumagtig	<i>Spongipellis spumeus</i>	leverbrun navlehat	<i>Omphalina hepatica</i>
- stor	<i>Tyromyces chioneus</i>	levermos-stilkskive	<i>Bryoscyphus marchantiae</i>
- støvende	<i>Oligoporus ptychogaster</i>	liden bruskhat	<i>Marasmiellus humillimus</i>
- trist	<i>Ceriporiopsis resinascens</i>	liden guldgaffel	<i>Calocera cornea</i>
kødrød køllesvamp	<i>Clavaria incarnata</i>	liden hårbæger	<i>Cheilymenia pulcherrima</i>
kølle-guldgaffel	<i>Calocera glossoides</i>	liden kantarel	<i>Pseudocraterellus undulatus</i>
kølle-stødsvamp	<i>Xylaria polymorpha</i>	liden knoldtrøffel	<i>Hymenogaster tener</i>
køllekantarel	<i>Gomphus clavatus</i>	liden linsepude	<i>Mycocalia denudata</i>
køllestokket honningsvamp	<i>Armillaria gallica</i>	liden lædersvamp	<i>Stereum rameale</i>
køllestokket keglehat	<i>Conocybe elegans</i>	liden posesvamp	<i>Volvariella pusilla</i>
køllestokket tragthat	<i>Clitocybe clavipes</i>	liden rødblad	<i>Entoloma minutum</i>
køllesvamp, abrikos-	<i>Clavulinopsis luteoalba</i>	liden skivebold	<i>Disciseda candida</i>
- bugtet	<i>Clavaria vermicularis</i>	liden skørhat	<i>Russula minutula</i>
- eng-	<i>Clavulinopsis corniculata</i>	liden stjernebold	<i>Geastrum minimum</i>
- gylden	<i>Ramariopsis crocea</i>	liden trævlhat	<i>Inocybe petiginosa</i>
- hvid	<i>Clavaria acuta</i>	liden trådkølle	<i>Typhula setipes</i>
- kødrød	<i>Clavaria incarnata</i>	liden vokshat	<i>Hygrocybe insipida</i>
- lerfarvet	<i>Clavaria argillacea</i>	lilla mælkehat	<i>Lactarius lilacinus</i>
- mangegrenet	<i>Ramariopsis kunzei</i>	lilla navlehat	<i>Omphalina lilacinicolor</i>
- orangegul	<i>Clavulinopsis helvola</i>	lilla skørhat	<i>Russula lilacea</i>
- pibet	<i>Clavariadelphus fistulosus</i>	lillabladet slørhat	<i>Cortinarius calochrous</i>
- purpur-	<i>Clavaria zollingeri</i>	lillabladet trævlhat	<i>Inocybe cincinnata</i>
- rosenrød	<i>Clavaria rosea</i>	lillabrun bredblad	<i>Stropharia inuncta</i>
- røggå	<i>Clavaria fumosa</i>	lillabrun huesvamp	<i>Mycena pearsoniana</i>
- sort	<i>Clavaria asperulospora</i>	lillabrun parasolhat	<i>Lepiota lilacea</i>
- stjernesporeret	<i>Clavaria asterospora</i>	lillafodet grynhat	<i>Cystoderma lilacipes</i>
- trådagtig	<i>Clavariadelphus junceus</i>	lillagrå trævlhat	<i>Inocybe griseolilacina</i>

lil-mjø

lille blod-champignon	Agaricus silvaticus	- rønne-	Tympanis conspersa
lille bægertragthat	Pseudoclitocybe expallens	læderskål, almindelig	Merismodes anomalus
lille dukatbæger	Pithya cupressina	lædersvamp, blødende	Stereum sanguinolentum
lille gift-skørhat	Russula mairei	- ene-	Amylostereum laevigatum
lille gødnings-blækhat	Coprinus radiatus	- gran-	Amylostereum chailletii
lille hussvamp	Leucogyrophana pulverulenta	- håret	Stereum hirsutum
lille hængeskål	Flagelloscypha minutissima	- liden	Stereum rameale
lille løg-bruskhat	Marasmius scorodonius	- mønster-	Xylobolus frustulatus
lille moskantarel	Arrhenia retiruga	- purpur-	Chondrostereum purpureum
lille skærmhat	Pluteus pusillulus	- rynket	Stereum rugosum
lille sækhue	Mitrula sclerotiorum	- smuk	Stereum subtomentosum
lille tandskive	Coccomyces dentatus	- tvefarvet	Laxitextum bicolor
lille tåresvamp	Dacrymyces minor	- tynd	Stereum gausapatum
lillebitte grynskælhat	Flammulaster speireoides	lærke-frynseskive	Lachnellula willkommii
lillebitte mørkhat	Psathyrella minutissima	lærke-klarskive	Hyaloscypha britannica
linde-læderskive	Encoelia tiliacea	lærke-mælkehat	Lactarius porninensis
linde-slimklat	Achroomyces disciformis	lærke-rørhat	Suillus grevillei
linde-voksskind	Peniophora rufomarginata	lærke-sneglehat	Hygrophorus lucorum
lindeskive	Holwaya mucida	løg-bruskhat, lille	Marasmius
linsepude, liden	Mycocalia denudata	- stor	Marasmius alliaceus
lokomotiv-slørhat	Cortinarius callisteus	løgknoldet slørhat	Cortinarius privignoides
lungemos-navlehat	Gerronema marchantiae	løv-fladhat	Collybia dryophila
lyng-gråskive	Belonopsis obscura	løv-skælhat	Pholiota lenta
lyng-rynkeplet	Rhytisma andromedae	løv-tjæreporesvamp	Ischnoderma resinatum
lys elle-knaphat	Naucoria escharoides	løv-tragthat	Cliitocybe phyllophila
lys foldhat	Helvella stevensii	løvegul skærmhat	Pluteus leoninus
lys skønpig	Steccherinum cremeoalbum	løvskive, bleggul	Calycellina populina
lysbladet slørhat	Cortinarius depressus	- citrongul	Calycellina punctata
lysbladet trævlhat	Inocybe soluta	løvtrøffel, vellugtende	Arcangiella asterosperma
lysfiltet barkhat	Resupinatus applicatus	lågskive, hjælme-	Trochila psammicola
lysstokket glanshat	Panaeolus olivaceus	- kirsebær-	Trochila laurocerasi
lysstokket knaphat	Naucoria spadicea	- kristtorn-	Trochila ilicina
lysstokket mørkhat	Psathyrella piluliformis	- vedbend-	Trochila craterium
lysstokket rødblad	Entoloma lividoalbum	maj-rødblad	Entoloma aprile
lysviolet slørhat	Cortinarius alboviolaceus	maj-rødblad, hvid	Entoloma niphoides
læder-øre-bæger	Otidea alutacea	manddraber-mælkehat	Lactarius necator
læder-åresvamp	Byssomerulius corium	mandel-skørhat	Russula polychroma
læderbold	Mycenastrum corium	mandel-trævlhat	Inocybe hirtella
læderbrun frynseskive	Lachnum fuscescens	mangegrenet kollesvamp	Ramariopsis kunzei
lædergul frynseskive	Cistella grevillei	mangestribet huesvamp	Mycena polygramma
læderhat, anis-	Panus suavissimus	marcipan-skørhat	Russula grata
- filtstokket	Panus conchatus	mark-champignon	Agaricus campester
læderpigsvamp, mørk	Phellodon niger	mark-nonnehat	Dermoloma pseudocuneifolium
- pjaltet	Phellodon confluent	mark-parasolhat	Macrolepiota excoriata
- tragtformet	Phellodon tomentosus	mark-støvbald	Lycoperdon lividum
- vellugtende	Phellodon melaleucus	marmoreret hekseringshat	Lepista luscina
læderporesvamp, broget	Trametes versicolor	marsk-mørkhat	Psathyrella trepida
- bæltet	Trametes ochracea	mastesvamp	Physisporinus vitreus
- cinnober-, se cinnoberporesvamp		medusa-mørkhat	Psathyrella caput-medusae
- dunet	Trametes pubescens	mel-gråblad	Tephrocybe rancida
- håret	Trametes hirsuta	mel-huesvamp	Mycena cinerella
- puklet	Trametes gibbosa	mel-rødblad	Entoloma prunuloides
- tandet	Trichaptum hollii	mel-skæghat	Ripartites helomorpha
- vellugtende	Trametes suaveolens	mel-slørhat	Cortinarius flavovirens
- violet	Trichaptum abietinum	mel-tragthat	Cliitocybe ditopus
læderskive, elle-	Tympanis alni	melet parasolhat	Cystolepiota adulterina
- fyrre-	Cenangium ferruginosum	melhat, gråhvid	Cliitopilus prunulus
- hassel-	Encoelia furfuracea	- skæv	Cliitopilus hobsonii
- linde-	Encoelia tiliacea	- spinkel	Cliitopilus scyphoides
- mjødurt-	Holmiodiscus filipendulae	metalgrøn rødblad	Entoloma versatile
- nåle-	Cenangium acuum	mild epaulethat	Panellus mitis
- poppel-	Encoelia fascicularis	mild kam-skørhat	Russula pectinatoides
- pude-	Heterosphaeria patella	mild mælkehat	Lactarius mitissimus
- ribs-	Godronia ribis	mjødurt-frynseskive	Lachnum nudipes
- rødmende	Ionomidotis fulvotagens	mjødurt-klarskive	Phialina ulmariae

mjødurt-læderskive	Holmiodiscus filipendulae	- frynse-	Lactarius citriolens
morgen-blækhat	Coprinus ephemerus	- gran-	Lactarius deterrimus
morkel, hætte-	Morchella semilibera	- grubestokket	Lactarius scrobiculatus
- kegle-	Morchella conica	- gulmælket	Lactarius resimus
- spiselig	Morchella esculenta	- halsbånd-	Lactarius rubrocinctus
mos-hjelmhat	Galerina hypnorum	- hassel-	Lactarius hortensis
mosbæger, jomfruhår-	Neottiella rutilans	- hvidfiltet	Lactarius vellereus
mose-agerhat	Agrocybe elatella	- kamfer-	Lactarius camphoratus
mose-bægersvamp	Peziza limnaea	- kokos-	Lactarius glycosmus
mose-børstebæger	Humaria velenovskyi	- laksefarvet	Lactarius salmonicolor
mose-hjelmhat	Galerina paludosa	- leverbrun	Lactarius hepaticus
mose-huesvamp	Mycena tubarioides	- lilla	Lactarius lilacinus
mose-mælkehat	Lactarius helvus	- lærke-	Lactarius porninsis
mose-rørhat	Suillus flavidus	- manddraber-	Lactarius necator
mose-slørhat	Cortinarius uliginosus	- mild	Lactarius mitissimus
mose-trævlhat	Inocybe paludinella	- mose-	Lactarius helvus
mose-tåreblad	Hebeloma pusillum	- nordisk	Lactarius trivialis
mosebæger	Chalazion helveticum	- peber-	Lactarius piperatus
mosebølle-stilkskive	Monilinia megalospora	- pile-	Lactarius aspidius
moskantarel, almindelig	Arrhenia acerosa	- prægtig	Lactarius repraesentaneus
- lille	Arrhenia retiruga	- rosabladet	Lactarius controversus
- siddende	Arrhenia lobata	- rosamælket	Lactarius acris
- stilket	Arrhenia spathulata	- rynket	Lactarius thejogalus
moskølle	Eocronartium muscicola	- ræve-	Lactarius fulvissimus
mosnavlehat, finstokket	Rickenella swartzii	- rødbrun	Lactarius rufus
- orange	Rickenella fibula	- røggrå	Lactarius azonites
mosskive	Mniacea jungermanniae	- skægget	Lactarius torminosus
mosskål	Rimbachia arachnoidea	- småskællet	Lactarius spinulosus
mostunge	Cyphellostereum laeve	- sodbrun	Lactarius fuliginosus
munkehat, almindelig	Melanoleuca polioleuca	- spiselig	Lactarius volemus
- eng-	Melanoleuca rasilis	- sump-	Lactarius lacunarum
- grå	Melanoleuca schumacheri	- svovlmælket	Lactarius chrysorrheus
- gråbladet	Melanoleuca cinereifolia	- sødlig	Lactarius subdulcis
- gusten	Melanoleuca excissa	- tvefarvet	Lactarius quieticolor
- gyldengrå	Melanoleuca cognata	- tæge-	Lactarius serifluus
- hvidbladet	Melanoleuca albifolia	- tørve-	Lactarius scoticus
- kortstokket	Melanoleuca brevipes	- vandbæltet	Lactarius aquizonatus
- rufodet	Melanoleuca verrucipes	- velsmagende	Lactarius deliciosus
- sommer-	Melanoleuca strictipes	- vingesporet	Lactarius pterosporus
- sorthvid	Melanoleuca melaleuca	- violetgrå	Lactarius vietus
- sribestokket	Melanoleuca grammopodia	- violetkødet	Lactarius uvidus
muse-gråblad	Tephrocybe murina	mælkevid huesvamp	Hemimycena lactea
muse-ridderhat	Tricholoma myomyces	mælkevid keglehat	Conocybe lactea
musegrå posesvamp	Volvariella murinella	mælkevid kødporesvamp	Postia tephroleuca
muslingesvamp, blød	Crepidotus mollis	mødding-blækhat	Coprinus cinereus
- cinnober-	Crepidotus cinnabarinus	møg-blækhat	Coprinus sterquilinus
- forskelligformet	Crepidotus variabilis	møg-bægersvamp	Peziza fimetii
- gul	Crepidotus luteolus	møg-bærstebæger	Trichophaeopsis tetraspora
- skæv	Crepidotus autochtonus	møg-hårbæger	Cheilymenia fimicola
myre-snyltekølle	Cordyceps myrmecophila	møg-keglehat	Conocybe rickenii
mælkehat, avnbøg-	Lactarius circellatus	møg-mørkhat	Psathyrella hirta
- bleg	Lactarius pallidus	møg-nøgenhat	Psilocybe merdaria
- blødfiltet	Lactarius bertillonii	møgbæger	Coprobacia granulata
- brunrød	Lactarius badiusanguineus	møllers parasolhat	Cystolepiota moelleri
- brændende	Lactarius acerrimus	mønje-vokshat	Hygrocybe miniata
- bugtet	Lactarius flexuosus	mønster-lædersvamp	Xylobolus frustulatus
- bæger-	Lactarius cyathuliformis	mørk agerhat	Agrocybe erebia
- bæltet	Lactarius zonarius	mørk elle-knaphat	Naucoria scolecina
- børstehåret	Lactarius mairei	mørk fagerhat	Calocybe obscurissima
- dråbepletet	Lactarius blennius	mørk fladhat	Collybia ocior
- dunet	Lactarius pubescens	mørk fnugfod	Hydropus scabripes
- ege-	Lactarius quietus	mørk honningsvamp	Armillaria ostoyae
- elfenbens-	Lactarius musteus	mørk ildbæger	Anthracobia subatra
- elle-	Lactarius obscuratus	mørk lakporesvamp	Ganoderma carnosum
- fløjls-	Lactarius lignyotus	mørk læderpigsvamp	Phellodon niger

mør-nål

mørk ravsvamp, se sandravsvamp			
mørk slørhat	Cortinarius umbrinolens	narrehat	Omphaliaster asterosporus
mørk spidshat	Phaeocollybia arduennensis	navle-savbladhat	Lentinellus omphalodes
mørk stjernebold	Geastrum coronatum	navle-stjernebold	Geastrum badium
mørk vokspig	Mycoacia fuscoatra	navle-tåresvamp	Dacrymyces macnabbii
mørkbladet huesvamp	Mycena pelianthina	navlehat, blågrøn	Omphalina chlorocyanea
mørkeblå slørhat	Cortinarius cyanites	- brandplet-	Gerronema postii
mørkfiltet barkhat	Resupinatus trichotis	- dunet	Omphalina velutina
mørkgrøn bævreskive	Claussenomyces atrovirens	- dunstokket	Omphalina velutipes
mørkhat, almindelig	Psathyrella artemisiae	- hede-	Omphalina obscurata
- askevid	Psathyrella leucotephra	- krusbladet	Omphalina rickenii
- brun	Psathyrella fusca	- lav-	Omphalina hudsoniana
- brunøjet	Psathyrella brevicystis	- leverbrun	Omphalina hepatica
- Candolles	Psathyrella candolleana	- lilla	Omphalina lilacinicolor
- daddelbrun	Psathyrella sarcocephala	- lungemos-	Gerronema marchantiae
- duft-	Psathyrella fragrans	- rødbrun	Omphalina pyxidata
- dunhammer-	Psathyrella typhae	- stød-	Omphalina grossula
- dværg-	Psathyrella pygmaea	- tørve-	Omphalina ericetorum
- eng-	Psathyrella clivensis	- tørvemos-	Omphalina sphagnicola
- gran-	Psathyrella chondroderma	- ved-	Omphalina epichysium
- grædende	Psathyrella lacrymabunda	navlesvamp, tyndkødet	Cotylidia undulata
- gråbladet	Psathyrella tephrophylla	navletragthat	Pseudomphalina compressipes
- gråbrun	Psathyrella spadiceogrisea	netagtig voksporesvamp	Ceriporia reticulata
- gødnings-	Psathyrella coprophila	netbladhat, almindelig	Paxillus involutus
- kegle-	Psathyrella conopilus	- elle-	Paxillus filamentosus
- klit-	Psathyrella ammophila	- sortfiltet	Paxillus atrotomentosus
- knippe-	Psathyrella multipedata	netbold, tremme-	Cribraria cancellata
- kul-	Psathyrella pennata	netstokket indigo-rørhat	Boletus luridus
- lillebitte	Psathyrella minutissima	netåret gulhat	Bolbitius reticulatus
- lysstokket	Psathyrella piluliformis	netåret skærmhat	Pluteus phlebophorus
- marsk-	Psathyrella trepida	nikkende huesvamp	Mycena inclinata
- medusa-	Psathyrella caput-medusae	nikkende støvknop	Physarum nutans
- mæg-	Psathyrella hirta	nitros huesvamp	Hemimycena delectabilis
- poppel-	Psathyrella populina	nonnehat, brunstokket	Dermoloma phaeopodium
- rod-	Psathyrella microrrhiza	- eng-	Dermoloma cuneifolium
- rødmende	Psathyrella impexa	- mark-	Dermoloma pseudocuneifolium
- rødægget	Psathyrella corrugis	- mørkpuklet	Dermoloma atrocinerum
- savsmulds-	Psathyrella rannochi	nordisk bredblad	Stropharia hornemannii
- skællet	Psathyrella cotonea	nordisk mælkehat	Lactarius trivialis
- sortskællet	Psathyrella maculata	nordlig honningsvamp	Armillaria borealis
- staude-	Psathyrella almerensis	nordlig jordtunge	Geoglossum starbaeckii
- stinkende	Psathyrella narcotica	nordlig kødporesvamp	Climacocystis borealis
- tørve-	Psathyrella sphagnicola	norsk bækskive	Vibrissea norvegica
- vej-	Psathyrella prona	nubret parasolhat	Lepiota pseudoasperula
- vinrød	Psathyrella bipellis	nælde-gråskive	Pyrenopeziza urticicola
mørknende skorpeporesvamp	Rigidoporus crocatus	nælde-stængeltunge	Acrospermum compressum
mørkprykket sneglehat	Hygrophorus pustulatus	nældehue, gul	Calyptella campanula
mørkpuklet nonnehat	Dermoloma atrocinerum	- hvidlig	Calyptella capula
mørkpuklet slørhat	Cortinarius decipiens	nældeskive	Calloria neglecta
mørkrandet rødbæger	Melastiza chateri	nøgenhat, græs-	Psilocybe inquilina
mørkrandet voksskind	Peniophora limitata	- gødnings-	Psilocybe coprophila
mørkskive	Dematiocypha dematiicola	- klit-	Psilocybe muscorum
mørksporet knoldtrøffel	Hymenogaster griseus	- mæg-	Psilocybe merdaria
mørksporet skivebold	Disciseda bovista	- prægtig	Psilocybe fimetaria
mørkstokket tåresvamp	Dacryonema rufum	- puklet	Psilocybe physaloides
mørkstribet vokshat	Hygrocybe radiata	- rødbrun	Psilocybe montana
mørkviolet slørhat	Cortinarius violaceus	- slimstokket	Psilocybe luteonitens
mørkægget rødblad	Entoloma fuscomarginatum	- spids	Psilocybe semilanceata
mørkægget skærmhat	Pluteus luctuosus	- tørve-	Psilocybe turficola
mørkægget skørhat	Russula illota	nøkketunge, gul	Mitrla paludosa
mørkøjet rødblad	Entoloma lividocyanulum	nåle-brushat	Micromphale perforans
naftalin-åresvamp	Merulicium fusisporum	nåle-frynseskive	Cistella acuum
naftalinhinde	Radulomyces confluens	nåle-huesvamp	Mycena capillaripes
naftalinskorpe	Scytinostroma portentosum	nåle-læderskive	Cenangium acuum
naftalintand	Radulomyces molaris	nåle-sækhue	Heyderia abietis
		nålebæger	Desmazierella acicola

nåleskive, fyrre-	Phacidium lacerum	- gran-	Macrolepiota puellaris
- tofliget	Cyclaneusma minus	- grædende	Lepiota hystrix
- ædelgran-	Phacidium abietinum	- grønskællet	Lepiota grangei
nålestribet ridderhat	Tricholoma virgatum	- grønsporet	Melanophyllum eyrei
okkerblad	Phyllotopsis nidulans	- grågrøn	Lepiota griseovirens
okkergul fluesvamp	Amanita gemmata	- gråsort	Leucocoprinus brebissonii
okkergul grynhat	Cystoderma amianthinum	- gul	Leucocoprinus birnbaumii
okkergul skørhat	Russula ochroleuca	- gulfnugget	Lepiota ventriospora
okkergul skålsvøb	Arcyria obvelata	- gullig	Cystolepiota icterina
okkerporesvamp, rødlig	Hapalopilus rutilans	- gulnende	Leucocoprinus cepistipes
oksetunge	Fistulina hepatica	- hvid	Lepiota erminea
oldenborre-snyttekølle	Cordyceps melolonthae	- hvidbæltet	Lepiota subincarnata
oliven-huesvamp	Mycena arcangeliana	- hvidlig	Lepiota subalba
olivenbrun bark-huesvamp	Mycena supina	- højskællet	Lepiota calcicola
olivenbrun jordtunge	Microglossum olivaceum	- kastaniebrun	Lepiota castanea
olivengrøn skørhat	Russula elaeodes	- kliddet	Cystolepiota hetieri
olivengrøn slørhat	Cortinarius venetus	- Langes	Lepiota jacobii
olivengrøn spidshat	Phaeocollybia festiva	- lillabrun	Lepiota lilacea
olivengul knoldskive	Rutstroemia luteovirescens	- mark-	Macrolepiota excoriata
olivenskive	Catinella olivacea	- melet	Cystolepiota adulterina
orange aspe-rørhat	Leccinum aurantiacum	- Møllers	Cystolepiota moelleri
orange huesvamp	Mycena acicula	- nubret	Lepiota pseudoasperula
orange hårbæger	Cheilymenia crucipila	- orangefodet	Lepiota ignivolata
orange ildbæger	Anthracobia macrocystis	- pigget	Lepiota aspera
orange korkpigsvamp	Hydnellum aurantiacum	- pindsvine-	Lepiota echinacea
orange mosnavlehat	Rickenella fibula	- puklet	Macrolepiota mastoidea
orange skiveskorpe	Aleurodiscus amorphus	- rabarber-	Macrolepiota rhacodes
orange åresvamp	Lindtneria trachyspora	- rustbrun	Lepiota fulvella
orangebrun slørhat	Cortinarius bivelus	- rødmende	Leucocoprinus badhamii
orangebrun snekkehat	Limacella glioderma	- safran-	Leucocoprinus croceovelutinus
orangebrun troldhat	Rhodocybe nitellina	- silke-	Lepiota perplexa
orangebæger, almindelig	Aleuria aurantia	- silkehvid	Sericeomyces sericifera
- prægtig	Aleuria rhenana	- slør-	Lepiota cortinarius
orangefodet parasolhat	Lepiota ignivolata	- sodet	Melanophyllum haematospermum
orangefodet slørhat	Cortinarius bataillei	- sortskaellet	Lepiota felina
orangegul kødkernesvamp	Hypocrea pallida	- stinkende	Lepiota cristata
orangegul køllesvamp	Clavulinopsis helvola	- stor	Macrolepiota procera
orangegul ridderhat	Tricholoma aurantium	- svovl-	Lepiota xanthophylla
orangegul slørhat	Cortinarius limonius	- vinrød	Lepiota fuscovinacea
orangegylden slørhat	Cortinarius elegantissimus	- violetstokket	Cystolepiota bucknallii
orangegylden vokshat	Hygrocybe aurantiosplendens	parfume-tåreblad	Hebeloma sacchariolens
orangekantarel, almindelig	Hygrophoropsis aurantiaca	paryk-blækhat	Coprinus comatus
- bleg	Hygrophoropsis fuscocosquamula	peber-koralsvamp	Ramaria myceliosa
- duftende	Hygrophoropsis olida	peber-mælkehat	Lactarius piperatus
orangeporesvamp	Skeletocutis amorphia	peber-skørhat	Russula badia
orangeporet rørhat	Suillus tridentinus	peber-slørhat	Cortinarius causticus
orangerosa skørhat	Russula laeta	peberrørhat	Chalciporus piperatus
orangerød skørhat	Russula velenovskyi	pelargonie-huesvamp	Mycena septentrionalis
orangeægget huesvamp	Mycena aurantiomarginata	pelargonie-knaphat	Naucoria geraniolens
padderok-frynseskive	Psilachnum inquilinum	pelargonie-skørhat	Russula pelargonica
panter-fluesvamp	Amanita pantherina	pelargonie-slørhat	Cortinarius paleaceus
papegøje-vokshat	Hygrocybe psittacina	pelargonie-trævlhat	Inocybe pelargonium
papil-rødblad	Entoloma papillatum	perlehøne-champignon	Agaricus preclaresquamosus
papil-trævlhat	Inocybe acuta	piwet køllesvamp	Clavariadelphus fistulosus
papil-vokshat	Hygrocybe subpapillata	pigget fluesvamp	Amanita solitaria
parasolchampignon, grånende	Leucoagaricus cinerascens	pigget frynsehinde	Tomentella crinalis
- rosabladet	Leucoagaricus leucothites	pigget grynskælhat	Flammulaster muricatus
parasolhat, blegbrun	Lepiota oreadiformis	pigget hussvamp	Leucogyrophana pinastris
- blegpudret	Cystolepiota seminuda	pigget parasolhat	Lepiota aspera
- Boertmanns	Lepiota boertmannii	pighud	Dentipellis fragilis
- brunlilla	Pseudobaeospora pillodii	pigsporet bægersvamp	Peziza echinospora
- brunrød	Lepiota brunneoincarnata	pigsporet trævlhat	Inocybe calospora
- dværg-	Lepiota micropholis	pigsvamp, almindelig	Hydnum repandum
- fintpudret	Cystolepiota cygnea	- hvid	Hydnum albidum
- flosset	Lepiota clypeolaria	- rødgul	Hydnum rufescens

pil-red

pile-barkhat	Hohenbuehelia fluxilis	prægtig orangebæger	Aleuria rhenana
pile-bævrsvamp	Exidia recisa	prægtig rødblad	Entoloma tjallingiorum
pile-foldhat	Helvella corium	prægtig skørhat	Russula paludosa
pile-ildporesvamp	Phellinus conchatus	prægtig slørhat	Cortinarius cedretorum
pile-knaphat	Naucoria salicis	pudderkølle	Phleogena faginea
pile-mælkehat	Lactarius aspidius	pude-ildporesvamp	Phellinus punctatus
pile-rynkeplet	Rhytisma salicinum	pude-læderskive	Heterosphaeria patella
pile-skørhat	Russula subrubens	pudeporesvamp	Gloeophyllum odoratum
pile-trævlhat	Inocybe salicis	pudesvamp	Nidularia deformis
pilfinger	Hypocreopsis lichenoides	puddret huesvamp	Mycena adscendens
pindsvine-parasolhat	Lepiota echinacea	puddret skærmhat	Pluteus nanus
pindsvine-støvbald	Lycoperdon echinatum	puklet flammehat	Gymnopilus picreus
pindsvinepigsvamp	Hericium erinaceum	puklet gift-slørhat	Cortinarius rubellus
pjalteporesvamp, rødmende	Abortiporus biennis	puklet læderporesvamp	Trametes gibbosa
pjalтет læderpigsvamp	Phellodon confluens	puklet nøgenhat	Psilocybe physaloides
pjusket duftpigsvamp	Bankera fuliginosa	puklet parasolhat	Macrolepiota mastoidea
plantage-gråblad	Tephroclype cessans	puklet ridderhat	Tricholoma umbonatum
plantage-rødblad	Entoloma turbidum	puklet skørhat	Russula coerulea
plantage-slørhat	Cortinarius biformis	punktstokket indigo-rørhat	Boletus luridiformis
pletet birke-rørhat	Leccinum roseotinctum	punktstokket vokshat	Camarophyllopsis atropuncta
pletet bruskbold	Scleroderma areolatum	puppe-snyltekølle	Cordyceps militaris
pletet fladhat	Collybia maculata	purpur-blækhat	Coprinus subpurpureus
pletet flammehat	Gymnopilus sapineus	purpur-huesvamp	Mycena purpureofusca
pletet hekseringshat	Lepista gilva	purpur-køllesvamp	Clavaria zollingeri
pletet skørhat	Russula maculata	purpur-lædersvamp	Chondrostereum purpureum
pletet trævlhat	Inocybe maculata	purpur-voksporesvamp	Ceriporia purpurea
pletet trøffel	Tuber maculatum	purpur-væbnerhat	Tricholomopsis rutilans
plisseret keglehat	Conocybe plicatella	purpurbroget skørhat	Russula undulata
plæne-huesvamp	Mycena aetitis	purpurbrun ametysthat	Laccaria purpureobadia
plæne-trævlhat	Inocybe curvipes	purpurbrun fladhat	Collybia fuscopurpurea
pokal-foldhat	Helvella acetabulum	purpurbrun slørhat	Cortinarius purpurascens
pokal-stilkskive	Crocicreas cyathoidium	purpurfarvet jordtunge	Geoglossum atropurpureum
pokalbæger, gulbrun	Tarsetia catinus	purpurskive	Duebenia compta
- tidlig	Tarsetia spurcata	purpursort slørhat	Cortinarius anthracinus
poleret glatfrø	Leocarpus fragilis	purpurstokket slørhat	Cortinarius porphyropus
poleret rødblad	Entoloma politum	pælerods-svovlhat	Hypoloma radicosum
poppel-ildporesvamp	Phellinus populicola	pælerods-tåreblad	Hebeloma radicosum
poppel-læderskive	Encoelia fascicularis	pælerodshat, almindelig	Xerula radicata
poppel-mørkhat	Psathyrella populina	- dunet	Xerula caussiei
poppel-ridderhat	Tricholoma populinum	- filtet	Xerula pudens
poppel-skælhat	Pholiota populnea	pære-klyngeskive	Pezizula corticola
poppel-skørhat	Russula clariana	pære-støvbald	Lycoperdon pyriforme
poppelporesvamp	Oxyporus populinus	pæreduftende trævlhat	Inocybe fraudans
porcelænschat	Oudemansiella mucida	Quélets skørhat	Russula queletii
porfyrr-fluesvamp	Amanita porphyrea	rabarber-parasolhat	Macrolepiota rhacodes
porfyrrbrun champignon	Agaricus porphyrocephalus	rakle-knoldskive	Ciboria caucis
porfyrrbrun rødblad	Entoloma porphyrophaeum	rakle-stilkskive	Crocicreas amenti
porfyrrgrå rødblad	Entoloma porphyrogriseum	randbæltet glanshat	Panaeolus subbalteatus
pors-frynseskive	Lachnum sulphurellum	randbæltet hjelmhat	Galerina marginata
posesvamp, dunstokket	Volvariella hypopithys	randbæltet hovporesvamp	Fomitopsis pinicola
- høj	Volvariella gloiocephala	randknoldet trævlhat	Inocybe mixtilis
- liden	Volvariella pusilla	randribbet savbladhat	Lentinellus vulpinus
- musegrå	Volvariella murinella	randskive	Ocellaria ocellata
- silkehåret	Volvariella bombycina	randstribet slørhat	Cortinarius obtusus
- snyltende	Volvariella surrecta	randstribet tragthat	Clitocybe vibecina
- ved-	Volvariella caesiotincta	randstribet vokshat	Hygrocybe colemanniana
pragtbæger, krølhåret	Sarcoscypha austriaca	rank keglehat	Conocybe tenera
- skarlagens-	Sarcoscypha coccinea	rank koralsvamp	Ramaria stricta
pragthårskive	Diplocarpha bloxamii	rank rødblad	Entoloma sericatum
pragtnavlehat	Haasiella venustissima	rank tåreblad	Hebeloma helodes
priksvamp	Poronia punctata	ranunkel-bladskive	Leptotrochila ranunculi
prægtig champignon	Agaricus augustus	ravsvamp	Leotia lubrica
prægtig frynseskive	Lachnum bicolor	redesvamp, gødnings-	Lasiobolium nidulum
prægtig mælkehat	Lactarius repraesentaneus	- klokke-	Cyathus stercoreus
prægtig nøgenhat	Psilocybe fimetaria		Cyathus olla

- stribet	Cyathus striatus	rosa barksvamp	Laeticorticium roseum
ribs-ildporesvamp	Phylloporia ribis	rosa fagerhat	Calocybe carnea
ribs-læderskive	Godronia ribis	rosa fedtporesvamp	Aurantioporus alborubescens
ridderhat, birke-	Tricholoma fulvum	rosa gulhat	Bolbitius coprophilus
- dråbepletet	Tricholoma pessundatum	rosa hovporesvamp	Fomitopsis rosea
- duft-	Tricholoma nauseosum	rosa huesvamp	Mycena rosea
- grynstokket	Tricholoma psammopus	rosa kødporesvamp	Ceriporiopsis gilvescens
- grå	Tricholoma portentosum	rosa rødblad	Entoloma roseum
- gulpletet	Tricholoma scalpturatum	rosa skægtroffel	Rhizopogon vulgaris
- halsbånd-	Tricholoma robustum	rosa skørhat	Russula velutipes
- hvid	Tricholoma album	rosa skålsvøb	Arcyria incarnata
- hvidfibret	Tricholoma albidum	rosa snylteskorpe	Hypomyces rosellus
- højstokket	Tricholoma inamoenum	rosa stilkskive	Hymenoscyphus rhodoleucus
- jord-	Tricholoma terreum	rosa støvbald	Lycoperdon mammiforme
- kantet	Tricholoma sejunctum	rosa trådkølle	Typhula incarnata
- kastanie-	Tricholoma albobrunneum	rosabladet mælkehat	Lactarius controversus
- kegle-	Tricholoma aestuans	rosabladet parasolchampignon	Leucoagaricus leucothites
- knippe-	Tricholoma ustaloides	rosabladet tragtridderhat	Leucopaxillus rhodoleucus
- kø-	Tricholoma vaccinum	rosabrun snekkehat	Limacella roseofloccosa
- lakrids-	Tricholoma luteovirens	rosafodet skærmhat	Pluteus roseipes
- muse-	Tricholoma myomyces	rosalilla rødblad	Entoloma queletii
- nålestribet	Tricholoma virgatum	rosamælket mælkehat	Lactarius acris
- orangegul	Tricholoma aurantium	rosazonet trævlhat	Inocybe huijsmanii
- poppel-	Tricholoma populinum	rose-gråskive	Tapesia rosae
- puklet	Tricholoma umbonatum	rosenrød huesvamp	Mycena rosella
- ring-	Tricholoma cingulatum	rosenrød køllesvamp	Clavaria rosea
- rødbladet	Tricholoma orirubens	rosenrød slimslør	Gomphidius roseus
- silke-	Tricholoma columbetta	rosenrød vokshat	Hygrocybe calyptiformis
- skællet	Tricholoma imbricatum	ru rødblad	Entoloma asprellum
- sortskællet	Tricholoma atosquamosum	ru stjernebold	Geastrum campestre
- spids	Tricholoma inocybeoides	rufodet munkehat	Melanoleuca verrucipes
- stinkende	Tricholoma lascivum	rundsporet vokshat	Hygrocybe subglobispora
- stor	Tricholoma acerbum	ruskællet rødblad	Entoloma jubatum
- stribet	Tricholoma sciodes	ruslæder-vokshat	Hygrocybe russuoriacea
- sveden	Tricholoma ustale	ruslædersvamp, gyldenbrun	Hymenochaete cinnamomea
- svovl-	Tricholoma sulphureum	- sprække-	Hymenochaete corrugata
- sæbe-	Tricholoma saponaceum	- stiv	Hymenochaete rubiginosa
- tør	Tricholoma sudum	- tobaksbrun	Hymenochaete tabacina
- ægte	Tricholoma auratum	rusporet blækhat	Coprinus silvaticus
ring-blækhat	Coprinus ephemeroides	rust-korkpigsvamp	Hydnellum ferrugineum
ring-fagerhat	Calocybe constricta	rustbladet slørhat	Cortinarius privignus
ring-fnughat	Tubaria confragosa	rustbrun grynskælhat	Flammulaster ferrugineus
ring-glanshat	Panaeolus semiovatus	rustbrun ildporesvamp	Phellinus ferruginosus
ring-grynhat	Cystoderma fallax	rustbrun parasolhat	Lepiota fulvella
ring-keglehat	Conocybe arrhenii	rustbæger	Plectania melastoma
ring-ridderhat	Tricholoma cingulatum	rustrod ege-rørhat	Leccinum quercinum
ringløs honningsvamp	Armillaria ectypa	rynkeplet, ahorn-	Rhytisma acerinum
rod-blækhat	Coprinus radicans	- lyng-	Rhytisma andromedae
rod-gråblad	Lyophyllum leucophaeatum	- pile-	Rhytisma salicinum
rod-mørkhat	Psathyrella microrrhiza	rynket klokkemorkel	Verpa bohemica
rod-rørhat	Boletus radicans	rynket lædersvamp	Stereum rugosum
rod-støvbald	Lycoperdon decipiens	rynket mælkehat	Lactarius thejogalus
rod-tåresvamp	Ditiola radicata	rynket skærmhat	Pluteus plautus
rodbæger, grøngul	Sowerbyella radiculata	rynket slørhat	Cortinarius mucifluus
- æggegul	Sowerbyella imperialis	rynket troldkølle	Clavulina rugosa
rodfordærver	Heterobasidion annosum	rynket tåresvamp	Dacrymyces lacrymalis
rod morkel	Rhizina undulata	ræddike-rødblad	Entoloma cuspidiferum
rodslående agerhat	Agrocybe arvalis	ræddike-slørhat	Cortinarius raphanoides
rodslående fløjlsfod	Flammulina fenae	ræddike-tåreblad	Hebeloma sinapizans
rodslående tåreblad	Hebeloma birrus	rækkeporesvamp	Antrodia serialis
rodtroffel, småsporet	Hysterangium coriaceum	ræve-mælkehat	Lactarius fulvissimus
- storsporet	Hysterangium stoloniferum	ræve-spejlporesvamp	Inonotus rhodes
roeknoldet trævlhat	Inocybe napipes	rød ametysthat	Laccaria laccata
rombesporet grynskælhat	Flammulaster rhombosporus	rød birke-rørhat	Leccinum versipelle
romells skørhat	Russula romellii	rød fluesvamp	Amanita muscaria

rød-rør

rød stinksvamp	Mutinus ravenelii	- tragt-	Entoloma incarnatofuscescens
rødblad, askegrå	Entoloma hirtum	- trævlet	Entoloma scabiosum
- blåbladet	Entoloma chalybaeum	- tvefarvet	Entoloma dichroum
- blåpoleret	Entoloma coeruleopolitum	- tværråret	Entoloma transvenosum
- brungul	Entoloma formosum	- tykbladet	Entoloma clandestinum
- brunskællet	Entoloma sodale	- tørve-	Entoloma sphagnetii
- bæltet	Entoloma undatum	- vifte-	Entoloma byssisedum
- bøge-	Entoloma placidum	- violblå	Entoloma cyanulum
- duftende	Entoloma pleopodium	- violetgrå	Entoloma mougeotii
- dunstokket	Entoloma lanuginosipes	- voks-	Entoloma cetratum
- ene-	Entoloma juniperinum	- vår-	Entoloma vernum
- filtet	Entoloma fernandae	rødbladet ridderhat	Tricholoma orirubens
- fjernbladet	Entoloma rhodocylix	rødbrun bruskbold	Scleroderma cepa
- flammet	Entoloma clypeatum	rødbrun fladhat	Collybia succinea
- giftig	Entoloma eulividum	rødbrun kødkernesvamp	Hypocrea rufa
- glatstokket	Entoloma poliopus	rødbrun mælkehat	Lactarius rufus
- grøngul	Entoloma incanum	rødbrun navlehat	Omphalina pyxidata
- gråblå	Entoloma griseocyaneum	rødbrun nøgenhat	Psilocybe montana
- gråbrun	Entoloma juncinum	rødbrun rørhat	Boletus pinophilus
- gråhåret	Entoloma dysthales	rødbrun spidshat	Phaeocollybia christinae
- gulstokket	Entoloma xanthochroum	rødbrun støvkølle	Stemonitis axifera
- hede-	Entoloma psilopus	rødbrun trøffel	Tuber rufum
- hvid	Entoloma speculum	rødbrun tåreblad	Hebeloma theobrominum
- hvidbladet	Entoloma infula	rødbrun voksskind	Peniophora rufa
- kegle-	Entoloma hirtipes	rødbæger, mørkrandet	Melastiza chateri
- klit-	Entoloma phaeocyathus	rødbæltet slørhat	Cortinarius haematochelis
- liden	Entoloma minutum	rødfnugget slørhat	Cortinarius spilomeus
- lysstokket	Entoloma lividoalbum	rødgrå grynhat	Cystoderma carcharias
- maj-	Entoloma aprile	rødgul pigsvamp	Hydnum rufescens
- mel-	Entoloma prunuloides	rødhåret blækhat	Coprinus erythrocephalus
- metalgrøn	Entoloma versatile	rødlig bruskhhat	Micromphale rufocarneum
- mørkægget	Entoloma fuscomarginatum	rødlig huesvamp	Mycena metata
- mørkøjet	Entoloma lividocyanulum	rødlig okkerporesvamp	Hapalopilus rutilans
- papil-	Entoloma papillatum	rødlig skægttrøffel	Rhizopogon rubescens
- plantage-	Entoloma turbidum	rødlig stilkskive	Phaeohelotium subcarneum
- poleret	Entoloma politum	rødlilla sejskive	Ascocoryne sarcoides
- porfyrbrun	Entoloma porphyrophaeum	rødmende alfehat	Porpoloma metapodium
- porfyrgrå	Entoloma porphyrogriseum	rødmende fluesvamp	Amanita rubescens
- prægtig	Entoloma tjallingiorum	rødmende frynseskive	Trichopeziza albotestacea
- rank	Entoloma sericatum	rødmende gaffelblad	Cantharellula umbonata
- rosa	Entoloma roseum	rødmende læderskive	Ionomidotis fulvotingens
- rosalilla	Entoloma queletii	rødmende mørkhat	Psathyrella impexa
- ru	Entoloma asprellum	rødmende parasolhat	Leucocoprinus badhamii
- ruskællet	Entoloma jubatum	rødmende pjalteporesvamp	Abortiporus biennis
- ræddike-	Entoloma cuspidiferum	rødmende slimslør	Gomphidius maculatus
- sart	Entoloma lepidissimum	rødmende slimtrøffel	Melanogaster rubescens
- savbladet	Entoloma serrulatum	rødmende trævlhat	Inocybe whitei
- silkeglinsende	Entoloma sericeum	rødmende vokshat	Hygrocybe ovina
- silkehvid	Entoloma sericellum	rødmælket huesvamp	Mycena sanguinolenta
- skov-	Entoloma rhodopolium	rødsprukken rørhat	Boletus pascuus
- skæv	Entoloma depluens	rødstokket fladhat	Collybia erythropus
- skønfodet	Entoloma corvinum	rødstokket trådkølle	Typhula erythropus
- slåen-	Entoloma saepium	rødægget huesvamp	Mycena rubromarginata
- smudsig	Entoloma sordidulum	rødægget mørkhat	Psathyrella corrugis
- smuk	Entoloma euchroum	rødært, almindelig	Lycogala epidendrum
- småskællet	Entoloma hispidulum	røggå gråblad	Lyophyllum fumosum
- snehvid	Entoloma percandidum	røggå køllesvamp	Clavaria fumosa
- sortblå	Entoloma atrocoeruleum	røggå mælkehat	Lactarius azonites
- spindelvævs-	Entoloma araneosum	rønne-læderskive	Tympanis conspersa
- stjernesporet	Entoloma conferendum	rønnebær-stilkskive	Monilinia aucupariae
- stridhåret	Entoloma strigosissimum	rønnerød huesvamp	Mycena adonis
- stålblå	Entoloma nitidum	rørhat, abrikos-	Boletus armeniacus
- sødlig	Entoloma ameides	- avnbøg-	Leccinum carpini
- tenstokket	Entoloma gerriae	- bleg	Boletus suspectus
- tosporet	Entoloma huijsmanii	- blodrød	Boletus rubellus

- blånende	Gyroporus cyanescens	silkehvid parasolhat	Sericeomyces sericifera
- broget	Suillus variegatus	silkehvid rødblad	Entoloma sericellum
- bronze-	Boletus aereus	silkehåret posesvamp	Volvariella bombycina
- brungul	Suillus luteus	sirene-slørhat	Cortinarius splendens
- brunstokket	Boletus badius	siv-frynseskive	Lachnum apalum
- djævle-	Boletus legaliae	siv-huesvamp	Mycena bulbosa
- dugget	Boletus pruinatus	siv-knoldskive	Myriosclerotinia curreyana
- elfenbens-	Suillus placidus	skade-blækhat	Coprinus picaceus
- filtet	Boletus subtomentosus	skarlagen-pragtbæger	Sarcoscypha coccinea
- fyrre-	Leccinum vulpinum	skarlagen-skærmhat	Pluteus aurantiorugosus
- grovporet	Suillus bovinus	skarlagen-vokshat	Hygrocybe punicea
- hulstokket	Boletinus cavipes	skarp kam-skørhat	Russula amoenolens
- hvidsprukken	Boletus porosporus	skarpbladet skørhat	Russula acrifolia
- kastanie-	Gyroporus castaneus	skinnende lakporesvamp	Ganoderma lucidum
- kornet	Suillus granulatus	skinnende støvkølle	Stemonitopsis typhina
- lærke-	Suillus grevillei	skinnende støvpude	Enteridium lycoperdon
- mose-	Suillus flavidus	skive-sneglehat	Hygrophorus discoideus
- orangeporet	Suillus tridentinus	skivebold, liden	Disciseda candida
- rød-	Boletus radicans	- mørksporet	Disciseda bovista
- rødbrun	Boletus pinophilus	skiveskorpe, hvidlig	Aleurodiscus disciformis
- rødsprukken	Boletus pascuus	- orange	Aleurodiscus amorphus
- Satans	Boletus satanas	skjaller-gråskive	Ephelina lugubris
- skønfodet	Boletus calopus	skjoldbæger, frynset	Scutellinia scutellata
- slimet	Suillus laricinus	skorpe-ildporesvamp	Phellinus ferreus
- snyltende	Boletus parasiticus	skorpe-tåresvamp	Dacrymyces enatus
- sommer-	Boletus reticulatus	skorpeporesvamp, blod-	Physisporinus sanguinolentus
- sortblånende	Boletus pulverulentus	skorpeporesvamp, mørknende	Rigidoporus crocatus
- spiselig	Boletus edulis	skov-rødblad	Entoloma rhodopodium
- spættet	Suillus lakei	skov-støvbøld	Lycoperdon molle
- sølvskinnende	Boletus fechtneri	skumagtig kødporesvamp	Spongipellis spumeus
- tenstokket	Boletus appendiculatus	skygge-skærmhat	Pluteus umbrosus
saddel-foldhat	Helvella ephippium	skyggehat, enlig	Ramicola centunculus
safran-parasolhat	Leucocoprinus croceovelutinus	- skæv	Ramicola haustellaris
safran-skælhat	Pholiota astragalina	- tynd	Ramicola reducta
safrangul fedtporesvamp	Aurantioporus croceus	skægget frynseskive	Lasiobelonium barbatum
safrankødet slørhat	Cortinarius traganus	skægget mælkehat	Lactarius torminosus
sand-trævlhat	Inocybe serotina	skægghat, almindelig	Ripartites tricholoma
sandporesvamp	Coltricia perennis	skægghat, mel-	Ripartites helomorpha
sandravsvamp	Sarcoleotia globosa	skæggrøffel, gul	Rhizopogon obtextus
sart rødblad	Entoloma lepidissimum	- rosa	Rhizopogon vulgaris
Satans rørhat	Boletus satanas	- rødlig	Rhizopogon rubescens
savbladet rødblad	Entoloma serrulatum	skælhat, duftende	Pholiota heteroclita
savbladet skørhat	Russula fragilis	- dværg-	Pholiota scamba
savbladhat, anis-	Lentinellus cochleatus	- elle-	Pholiota alnicola
- navle-	Lentinellus omphalodes	- finskællet	Pholiota tuberculosa
- randribbet	Lentinellus vulpinus	- flamme-	Pholiota flammans
savsmuld-skærmhat	Pluteus petasatus	- foranderlig	Pholiota mutabilis
savsmulds-mørkhat	Psathyrella rannochi	- gran-	Pholiota spumosa
sej fedtporesvamp	Aurantioporus fissilis	- græs-	Pholiota conissans
sejhat, glat	Lentinus cyathiformis	- grøngul	Pholiota gummosa
sejhat, skællet	Lentinus lepideus	- højtsiddende	Pholiota aurivellus
sejporesvamp, elastik-	Antrodiella semisupina	- krumskællet	Pholiota squarrosa
- grov	Antrodia heteromorpha	- kul-	Pholiota highlandensis
- grålig	Diplomitoporus lindbladii	- løv-	Pholiota lenta
- gul	Antrodia xantha	- poppel-	Pholiota populnea
- gulrandet	Antrodiella hoehnelii	- safran-	Pholiota astragalina
sejskive, rødilla	Ascocoryne sarcoides	- slimet	Pholiota jahonii
- stor	Ascocoryne cylichnium	- smudsigbrun	Pholiota oedipus
- tørve-	Ascocoryne turficola	- tørve-	Pholiota henningsii
siddende moskantarel	Arrhenia lobata	- vellugtende	Pholiota squarrosoides
sildig epaulehat	Panellus serotinus	skællet barkhat	Hohenbuehelia mastrucata
silke-fladhat	Collybia cirrhata	skællet bredblad	Stropharia squamosa
silke-parasolhat	Lepiota perplexa	skællet fåreporesvamp	Scutigera pes-caprae
silke-ridderhat	Tricholoma columbetta	skællet kødpigsvamp	Sarcodon imbricatus
silkeglinsende rødblad	Entoloma sericeum	skællet mørkhat	Psathyrella cotonea

skæ-sla

skællet ridderhat	<i>Tricholoma imbricatum</i>	- grågrøn	<i>Russula pseudoaeruginea</i>
skællet sejhat	<i>Lentinus lepideus</i>	- grålig	<i>Russula grisea</i>
skællet stilkporesvamp	<i>Polyporus squamosus</i>	- gulnende	<i>Russula puellula</i>
skællet støvbøld	<i>Calvatia utriformis</i>	- gulstokket	<i>Russula puellaris</i>
skær blækhat	<i>Coprinus pellucidus</i>	- gylden	<i>Russula aurea</i>
skær bruskhhat	<i>Marasmiellus rosellus</i>	- honning-	<i>Russula melliolens</i>
skær huesvamp	<i>Mycena pura</i>	- hummer-	<i>Russula xerampelina</i>
skærmformet stilkporesvamp	<i>Polyporus umbellatus</i>	- jod-	<i>Russula turci</i>
skærmhat, bleg	<i>Pluteus pellitus</i>	- kanel-	<i>Russula cinnamomicolor</i>
- blåfodet	<i>Pluteus cyanopus</i>	- klit-	<i>Russula norvegica</i>
- gråbrun	<i>Pluteus cinereofuscus</i>	- knippe-	<i>Russula viscida</i>
- gråfibret	<i>Pluteus ephebeus</i>	- kortstokket	<i>Russula curtipes</i>
- gråstokket	<i>Pluteus thomsonii</i>	- kul-	<i>Russula anthracina</i>
- gulstokket	<i>Pluteus romellii</i>	- kødfarvet	<i>Russula carnicolor</i>
- gyldenbrun	<i>Pluteus chrysophaeus</i>	- lak-	<i>Russula rhodopus</i>
- lille	<i>Pluteus pusillulus</i>	- liden	<i>Russula minutula</i>
- løvegul	<i>Pluteus leoninus</i>	- lilla	<i>Russula lilacea</i>
- mørkægget	<i>Pluteus luctuosus</i>	- mandel-	<i>Russula polychroma</i>
- netåret	<i>Pluteus phlebophorus</i>	- marcipan-	<i>Russula grata</i>
- pudret	<i>Pluteus nanus</i>	- mørkægget	<i>Russula illota</i>
- rosafodet	<i>Pluteus roseipes</i>	- okkergul	<i>Russula ochroleuca</i>
- rynket	<i>Pluteus plautus</i>	- olivengrøn	<i>Russula elaeodes</i>
- savsmuld-	<i>Pluteus petasatus</i>	- orangerosa	<i>Russula laeta</i>
- skarlagens-	<i>Pluteus aurantiorugosus</i>	- orangerød	<i>Russula velenovskiyi</i>
- skygge-	<i>Pluteus umbrosus</i>	- peber-	<i>Russula badia</i>
- sodfarvet	<i>Pluteus cervinus</i>	- pelargonie-	<i>Russula pelargonica</i>
- sorttrandet	<i>Pluteus atromarginatus</i>	- pile-	<i>Russula subrubens</i>
- stiv	<i>Pluteus salicinus</i>	- plettet	<i>Russula maculata</i>
skæv melhat	<i>Clitopilus hobsonii</i>	- poppel-	<i>Russula clariana</i>
skæv muslingsvamp	<i>Crepidotus autochtonus</i>	- prægtig	<i>Russula paludosa</i>
skæv rødblad	<i>Entoloma depluens</i>	- puklet	<i>Russula coerulea</i>
skæv skyggehat	<i>Ramicola haustellaris</i>	- purpurbroget	<i>Russula undulata</i>
skønfodet rødblad	<i>Entoloma corvinum</i>	- Quélets	<i>Russula queletii</i>
skønfodet rørhat	<i>Boletus calopus</i>	- Romells	<i>Russula romellii</i>
skønfodet slørhat	<i>Cortinarius colus</i>	- rosa	<i>Russula velutipes</i>
skønpig, almindelig	<i>Steccherinum ochraceum</i>	- savbladet	<i>Russula fragilis</i>
- lys	<i>Steccherinum cremeoalbum</i>	- skarpbladet	<i>Russula acrifolia</i>
- stor	<i>Steccherinum robustius</i>	- slank	<i>Russula gracilima</i>
- trådet	<i>Steccherinum fimbriatum</i>	- sol-	<i>Russula solaris</i>
skør tåreblad	<i>Hebeloma fragilipes</i>	- sorthvid	<i>Russula albonigra</i>
skørhat, abrikos-	<i>Russula risigallina</i>	- sortrød	<i>Russula atrorubens</i>
- afblegende	<i>Russula decolorans</i>	- spanskgrøn	<i>Russula virescens</i>
- anis-	<i>Russula fragrantissima</i>	- spinkel	<i>Russula nauseosa</i>
- avnbøg-	<i>Russula carpini</i>	- spiselig	<i>Russula vesca</i>
- birke-	<i>Russula flava</i>	- stinkende	<i>Russula foetens</i>
- bleggul	<i>Russula raoultii</i>	- stor	<i>Russula olivacea</i>
- blodrød	<i>Russula sanguinea</i>	- sveden	<i>Russula adusta</i>
- blødkødet	<i>Russula veteriosa</i>	- sværtende	<i>Russula nigricans</i>
- blågrå	<i>Russula parazurea</i>	- tragt-	<i>Russula delicata</i>
- broget	<i>Russula cyanoxantha</i>	- tætbladet	<i>Russula densifolia</i>
- brunviolet	<i>Russula brunneoviolacea</i>	- tørvemos-	<i>Russula sphagnophila</i>
- bugtet	<i>Russula graveolens</i>	- vinrød	<i>Russula vinosa</i>
- cinnoberrød	<i>Russula pseudointegra</i>	- violetgrøn	<i>Russula ionochlora</i>
- citronbladet	<i>Russula sardonica</i>	- zone-	<i>Russula zonatulata</i>
- duft-	<i>Russula odorata</i>	- året	<i>Russula nitida</i>
- elle-	<i>Russula alnetorum</i>	skørtrøffel	<i>Elasmomyces mattirolanus</i>
- falmende	<i>Russula depallens</i>	skål-hårbæger	<i>Cheilymenia fibrillosa</i>
- fastkødet	<i>Russula rosea</i>	skålformet cinnobersvamp	<i>Nectria peziza</i>
- ferskengul	<i>Russula violeipes</i>	skålsvøb, karminrød	<i>Arcyria denudata</i>
- foranderlig	<i>Russula versicolor</i>	- okkergul	<i>Arcyria obvelata</i>
- fyrre-	<i>Russula cessans</i>	- rosa	<i>Arcyria incarnata</i>
- gaffelbladet	<i>Russula heterophylla</i>	slank jordtunge	<i>Geoglossum umbratile</i>
- galde-	<i>Russula fellea</i>	slank skørhat	<i>Russula gracilima</i>
- giftrød	<i>Russula emeticicolor</i>	slank snyltekølle	<i>Cordyceps ophioglossoides</i>
- græsgrøn	<i>Russula aeruginea</i>	slank stødsvamp	<i>Xylaria longipes</i>

slank svovlhat	<i>Hypholoma elongatum</i>	- gultrævlet	<i>Cortinarius saniosus</i>
slimet jordtunge	<i>Geoglossum glutinosum</i>	- gyldenbrun	<i>Cortinarius subfulgens</i>
slimet rørhat	<i>Suillus laricinus</i>	- himmelblå	<i>Cortinarius cumatilis</i>
slimet skælhat	<i>Pholiota jahnii</i>	- honningduftende	<i>Cortinarius stillaitius</i>
slimet svovlhat	<i>Hypholoma myosotis</i>	- honninggul	<i>Cortinarius melleopallens</i>
slimet vokshat	<i>Hygrocybe unguinosa</i>	- hvidfnugget	<i>Cortinarius hemitrichus</i>
slimklæt, gødnings-	<i>Achroomyces fimetarius</i>	- hvidgul	<i>Cortinarius pluvius</i>
- linde-	<i>Achroomyces disciformis</i>	- hvidægget	<i>Cortinarius albovariegatus</i>
- snyltende	<i>Achroomyces peniophorae</i>	- høj	<i>Cortinarius lividoochraceus</i>
slimslør, brunrød	<i>Chroogomphus rutilus</i>	- ildelugtende	<i>Cortinarius hinnuleus</i>
- grå	<i>Gomphidius glutinosus</i>	- indigo-	<i>Cortinarius tersichores</i>
- rosenrød	<i>Gomphidius roseus</i>	- kanel-	<i>Cortinarius cinnamomeus</i>
- rødmende	<i>Gomphidius maculatus</i>	- kastaniebrun	<i>Cortinarius mucosus</i>
slimstokket huesvamp	<i>Mycena rorida</i>	- knippe-	<i>Cortinarius damascenus</i>
slimstokket nøgenhat	<i>Psilocybe luteonitens</i>	- knoldløs	<i>Cortinarius glaucopus</i>
slimstokket vokshat	<i>Hygrocybe glutinipes</i>	- kogle-	<i>Cortinarius strobilaceus</i>
slimtrøffel, broget	<i>Melanogaster broomeianus</i>	- krumskællet	<i>Cortinarius humicola</i>
- rødmende	<i>Melanogaster rubescens</i>	- krydret	<i>Cortinarius odoratus</i>
slør-blækhat	<i>Coprinus cortinatus</i>	- kæmpe-	<i>Cortinarius praestans</i>
slør-huesvamp	<i>Delicatula integrilla</i>	- Langes	<i>Cortinarius langei</i>
slør-keglehat	<i>Conocybe brunnea</i>	- lerbrun	<i>Cortinarius coloratus</i>
slør-knaphat	<i>Naucoria luteolofibrillosa</i>	- lillabladet	<i>Cortinarius calochrous</i>
slør-parasolhat	<i>Lepiota cortinarius</i>	- lokomotiv-	<i>Cortinarius callisteus</i>
slørhat, abrikos-	<i>Cortinarius armeniacus</i>	- lysbladet	<i>Cortinarius depressus</i>
- anis-	<i>Cortinarius odorifer</i>	- lysviolet	<i>Cortinarius alboviolaceus</i>
- aspe-	<i>Cortinarius lucorum</i>	- løgknoldet	<i>Cortinarius privignoides</i>
- azurblå	<i>Cortinarius azureus</i>	- mel-	<i>Cortinarius flavovirens</i>
- birke-	<i>Cortinarius subbalaustinus</i>	- mose-	<i>Cortinarius uliginosus</i>
- bitter	<i>Cortinarius vibratilis</i>	- mørk	<i>Cortinarius umbrinolens</i>
- blegfodet	<i>Cortinarius saturatus</i>	- mørkeblå	<i>Cortinarius cyanites</i>
- blegknoldet	<i>Cortinarius ochropallidus</i>	- mørkpuklet	<i>Cortinarius decipiens</i>
- blegsporet	<i>Cortinarius bulbiger</i>	- mørkviolet	<i>Cortinarius violaceus</i>
- blodrød	<i>Cortinarius sanguineus</i>	- olivengrøn	<i>Cortinarius venetus</i>
- blågullig	<i>Cortinarius croceocoeruleus</i>	- orangebrun	<i>Cortinarius bivelus</i>
- blåkødet	<i>Cortinarius coerulescens</i>	- orangefodet	<i>Cortinarius bataillei</i>
- blåslimet	<i>Cortinarius salor</i>	- orangegul	<i>Cortinarius limonium</i>
- blåsort	<i>Cortinarius atrocoeruleus</i>	- orangegylden	<i>Cortinarius elegantissimus</i>
- brumslimet	<i>Cortinarius trivialis</i>	- peber-	<i>Cortinarius causticus</i>
- brunfnugget	<i>Cortinarius semivestitus</i>	- pelargonie-	<i>Cortinarius paleaceus</i>
- brunrød	<i>Cortinarius phoeniceus</i>	- plantage-	<i>Cortinarius biformis</i>
- brunskællet	<i>Cortinarius pholideus</i>	- prægtig	<i>Cortinarius cedretorum</i>
- brunviolet	<i>Cortinarius saturninus</i>	- purpurbrun	<i>Cortinarius purpurascens</i>
- Bulliards	<i>Cortinarius bulliardii</i>	- purpursort	<i>Cortinarius anthracinus</i>
- bæltet	<i>Cortinarius gentilis</i>	- purpurstokket	<i>Cortinarius porphyropus</i>
- bøge-	<i>Cortinarius amoenolens</i>	- randstribet	<i>Cortinarius obtusus</i>
- champignonagtig	<i>Cortinarius torvus</i>	- rustbladet	<i>Cortinarius privignus</i>
- cinnober-	<i>Cortinarius cinnabarinus</i>	- rynket	<i>Cortinarius mucifluus</i>
- cinnoberbladet	<i>Cortinarius semisanguineus</i>	- ræddike-	<i>Cortinarius raphanoides</i>
- cinnoberbæltet	<i>Cortinarius armillatus</i>	- rødbæltet	<i>Cortinarius haematochelis</i>
- cinnoberskællet	<i>Cortinarius bolaris</i>	- rødfnugget	<i>Cortinarius spilomeus</i>
- citrongul	<i>Cortinarius citrinus</i>	- safrankødet	<i>Cortinarius traganus</i>
- duft-	<i>Cortinarius osmophorus</i>	- sirene-	<i>Cortinarius splendens</i>
- elfenbens-	<i>Cortinarius eburneus</i>	- skønfodet	<i>Cortinarius colus</i>
- firefarvet	<i>Cortinarius rufoolivaceus</i>	- smuk	<i>Cortinarius pulchellus</i>
- fjernbladet	<i>Cortinarius helvelloides</i>	- sommer-	<i>Cortinarius erythrinus</i>
- foranderlig	<i>Cortinarius varius</i>	- sortbrun	<i>Cortinarius brunneus</i>
- galde-	<i>Cortinarius infractus</i>	- spids	<i>Cortinarius acutus</i>
- gran-	<i>Cortinarius caninus</i>	- spidsskællet	<i>Cortinarius flexipes</i>
- grønkødet	<i>Cortinarius malicorius</i>	- spættet	<i>Cortinarius collinitus</i>
- gråbladet	<i>Cortinarius coerulescentium</i>	- stinkende	<i>Cortinarius camphoratus</i>
- gråbrun	<i>Cortinarius bovinus</i>	- stribet	<i>Cortinarius boudieri</i>
- gul	<i>Cortinarius delibutus</i>	- strågul	<i>Cortinarius claroflavus</i>
- gulbladet	<i>Cortinarius croceus</i>	- sump-	<i>Cortinarius scaurus</i>
- gulbæltet	<i>Cortinarius triumphans</i>	- teglbladet	<i>Cortinarius laniger</i>
- gulfnugget	<i>Cortinarius anomalus</i>	- tenstokket	<i>Cortinarius candellaris</i>

slø-spa

slørhat, tykstocket	Cortinarius balteatus	- hepialus-	Cordyceps gracilis
- tørve-	Cortinarius palustris	- højstocket	Cordyceps capitata
- ulden	Cortinarius cotoneus	- myre-	Cordyceps myrmecophila
- violettagtig	Cortinarius varicolor	- oldenborre-	Cordyceps melolonthae
- violetflaget	Cortinarius arcuatorum	- puppe-	Cordyceps militaris
- violetknoldet	Cortinarius rickenianus	- slank	Cordyceps ophioglossoides
- violetkødet	Cortinarius evernius	- ugle-	Cordyceps tuberculata
- violetrandet	Cortinarius nemorensis	snyltende gulskive	Bisporella sulfurina
- zoneret	Cortinarius sommerfeltii	snyltende kødkernesvamp	Hypocrea pulvinata
slåen-rødblåd	Entoloma saepium	snyltende posesvamp	Volvariella surrecta
smalsporet gråskive	Mollisia caespiticia	snyltende rørhat	Boletus parasiticus
Smardas stjernebold	Geastrum smardae	snyltende slimklat	Achroomyces peniophorae
smudsig hvidbæger	Leucoscypha patavina	snylteskorpe, almindelig	Hypomyces aurantius
smudsig rødblad	Entoloma sordidulum	- gulgrøn	Peckiella luteovirens
smudsigbrun skælhat	Pholiota oedipus	- rosa	Hypomyces rosellus
smuk bævrehinde	Exidiopsis effusa	sodbrun mælkehat	Lactarius fuliginosus
smuk frynseskive	Trichopeziza leucophaea	sodbrun sneglehat	Hygrophorus camarophyllus
smuk huesvamp	Mycena renati	sodbrun støvkølle	Stemonitis fusca
smuk hvidbæger	Leucoscypha leucotricha	sodet parasolhat	Melanophyllum haematospermum
smuk koralsvamp	Ramaria formosa	sodfarvet skærmhat	Pluteus cervinus
smuk lædersvamp	Stereum subtomentosum	sodporesvamp, grågul	Bjerkandera fumosa
smuk rødblad	Entoloma euchroum	- sveden	Bjerkandera adusta
smuk slørhat	Cortinarius pulchellus	sodrørhat	Porphyrellus porphyrosporus
smuk tåresvamp	Dacrymyces suecicus	sol-skørhat	Russula solaris
småknoldet blækhat	Coprinus tuberosus	sommer trøffel	Tuber aestivum
småknoldet knoldskive	Sclerotinia candolleana	sommer-champignon	Agaricus aestivalis
småskællet jordtunge	Geoglossum fallax	sommer-huesvamp	Mycena abramsii
småskællet mælkehat	Lactarius spinulosus	sommer-koglehat	Strobilurus tenacellus
småskællet rødblad	Entoloma hispidulum	sommer-munkehat	Melanoleuca strictipes
småskællet tragthat	Clitocybe squamulosa	sommer-rørhat	Boletus reticulatus
småsporet rodtrøffel	Hysterangium coriaceum	sommer-slørhat	Cortinarius erythrinus
sneglebælg-bladskive	Pseudopeziza medicaginis	sommer-tåreblad	Hebeloma aestivale
sneglehat, askegrå	Hygrophorus mesotephrus	sort foldhat	Helvella atra
- blegbrun	Hygrophorus lindtneri	sort kratertrøffel	Pachyphloeus melanoanthus
- brunorange	Hygrophorus unicolor	sort køllesvamp	Clavaria asperulospora
- duftende	Hygrophorus poetarum	sortagtig bovist	Bovista nigrescens
- elfenbens-	Hygrophorus eburneus	sortagtig støvbold	Lycoperdon foetidum
- frost-	Hygrophorus hypothejus	sortanløbende trævlhat	Inocybe tenebrosa
- gran-	Hygrophorus piceae	sortblå rødblad	Entoloma atrocoeruleum
- gulfnugget	Hygrophorus chrysodon	sortblånende rørhat	Boletus pulverulentus
- hvidbrun	Hygrophorus olivaceoalbus	sortbrun slørhat	Cortinarius brunneus
- ildelugtende	Hygrophorus discoxanthus	sortbrun tåreblad	Hebeloma atrobrunneum
- lærke-	Hygrophorus lucorum	sortbæger	Pseudoplectania nigrella
- mørkprikket	Hygrophorus pustulatus	sortdugget vokshat	Hygrocybe phaeococcinea
- skive-	Hygrophorus discoideus	sortfiltet netbladhat	Paxillus atrotomentosus
- sodbrun	Hygrophorus camarophyllus	sortfodet hjelmhat	Galerina stagnina
- spiselig	Hygrophorus penarius	sortfodet stilkporesvamp	Polyporus melanopus
- tvefarvet	Hygrophorus persoonii	sortfodet trævlhat	Inocybe melanopus
- vellugtende	Hygrophorus agathosmus	sorthvid foldhat	Helvella leucomelaena
sneglehus-ørebæger	Otidea cochleata	sorthvid gråskive	Mollisia melaleuca
snehvid blækhat	Coprinus niveus	sorthvid munkehat	Melanoleuca melaleuca
snehvid fluesvamp	Amanita virosa	sorthvid skørhat	Russula albonigra
snehvid rødblad	Entoloma percandidum	sortnende klyngeskive	Pezizula frangulae
snehvid vokshat	Hygrocybe virginea	sortnende troldhat	Rhodocybe popinalis
snekkehat, orangebrun	Limacella glioderma	sorttrandet skærmhat	Pluteus atomarginatus
- rosabrun	Limacella roseofloccosa	sortrød skørhat	Russula atrorubens
- tåre-	Limacella lenticularis	sortskive, almindelig	Durella commutata
snørre-bladskive	Leptotrochila repanda	sortskællet mørkhat	Psathyrella maculata
snoet fladhat	Collybia distorta	sortskællet parasolhat	Lepiota felina
snyltehat, brunpudret	Asterophora lycoperdoides	sortskællet ridderhat	Tricholoma atosquamosum
- grå	Asterophora parasitica	sortskællet vokshat	Hygrocybe turunda
snyltehjerne, fladhatte-	Carcinomyces tumefaciens	sortskællet væbnerhat	Tricholomaopsis decora
snyltekølle, flue-	Cordyceps forquignonii	spanskgrøn bredblad	Stropharia aeruginosa
- gedehams-	Cordyceps sphecocephala	spanskgrøn skørhat	Russula virescens
- grå	Cordyceps entomorrhiza	spatelsvamp, gul	Spathularia flava

spejlporesvamp, bøge-	<i>Inonotus nodulosus</i>	stillet bruskbold	<i>Scleroderma verrucosum</i>
- børstehåret	<i>Inonotus hispidus</i>	stillet bækskive	<i>Vibrissea truncorum</i>
- birke-	<i>Inonotus obliquus</i>	stillet moskantarel	<i>Arrhenia spathulata</i>
- ege-	<i>Inonotus dryadeus</i>	stillet stjernebold	<i>Geastrum pectinatum</i>
- elle-	<i>Inonotus radiatus</i>	stillet tåresvamp	<i>Dacrymyces capitatus</i>
- kroghåret	<i>Inonotus cuticularis</i>	stilkledersvamp	<i>Stereopsis vitellina</i>
- ræve-	<i>Inonotus rheades</i>	stilkporesvamp, foranderlig	<i>Polyporus ciliatus</i>
spids huesvamp	<i>Delicatula cuspidata</i>	- forårs-	<i>Polyporus ciliatus</i>
spids nøgenhat	<i>Psilocybe semilanceata</i>	- kastaniebrun	<i>Polyporus badius</i>
spids ridderhat	<i>Tricholoma inocybeoides</i>	- knoldet	<i>Polyporus tuberaster</i>
spids slørhat	<i>Cortinarius acutus</i>	- skællet	<i>Polyporus squamosus</i>
spids trævlhat	<i>Inocybe striata</i>	- skærmformet	<i>Polyporus umbellatus</i>
spidshat, mørk	<i>Phaeocollybia arduennensis</i>	- sortfodet	<i>Polyporus melanopus</i>
- olivengrøn	<i>Phaeocollybia festiva</i>	- vinter-	<i>Polyporus brumalis</i>
- rødbrun	<i>Phaeocollybia christinae</i>	stilkskive, almindelig	<i>Hymenoscyphus scutulus</i>
spidsknoldet fladhat	<i>Collybia tuberosa</i>	- bladmos-	<i>Bryoscyphus dicrani</i>
spidspuklet hjelmhat	<i>Galerina triscopa</i>	- blåbær-	<i>Monilinia baccarum</i>
spidspuklet vokshat	<i>Hygrocybe persistens</i>	- brun	<i>Crocicreas spicarum</i>
spidsskælhat	<i>Phaeomarasmius erinaceus</i>	- ellekogle-	<i>Hymenoscyphus alniellus</i>
spidsskællet slørhat	<i>Cortinarius flexipes</i>	- frugt-	<i>Hymenoscyphus fructigenus</i>
spidssporet jordtunge	<i>Trichoglossum octopartitum</i>	- gul	<i>Hymenoscyphus virgultorum</i>
spindelvævs-rødblåd	<i>Entoloma araneosum</i>	- kogle-	<i>Rutstroemia bulgarioides</i>
spindskive, bleggul	<i>Arachnopeziza aurata</i>	- kortstillet	<i>Hymenoscyphus herbarum</i>
- ege-	<i>Eriopeziza caesia</i>	- krone-	<i>Crocicreas coronatum</i>
- flamme-	<i>Arachnopeziza aurelia</i>	- krumsporet	<i>Hymenoscyphus serotinus</i>
spinkel champignon	<i>Agaricus niveolutescens</i>	- levermos-	<i>Bryoscyphus marchantiae</i>
spinkel frynseskive	<i>Lachnum tenuissimum</i>	- mosebølle-	<i>Monilinia megalospora</i>
spinkel hekseringshat	<i>Lepista sordida</i>	- pokal-	<i>Crocicreas cyathodeum</i>
spinkel keglehat	<i>Conocybe mairei</i>	- racle-	<i>Crocicreas amenti</i>
spinkel koralsvamp	<i>Ramaria flaccida</i>	- rosa	<i>Hymenoscyphus rhodoleucus</i>
spinkel melhat	<i>Clitopilus scyphoides</i>	- rødlig	<i>Phaeohelotium subcarneum</i>
spinkel skørhat	<i>Russula nauseosa</i>	- rønnebær-	<i>Monilinia aucupariae</i>
spiselig mørkel	<i>Morchella esculenta</i>	- tjørnebær-	<i>Monilinia johnsonii</i>
spiselig mælkehat	<i>Lactarius volemus</i>	- tranebær-	<i>Monilinia oxycocci</i>
spiselig rørhat	<i>Boletus edulis</i>	- tyttebær-	<i>Monilinia urnula</i>
spiselig skørhat	<i>Russula vesca</i>	- æble-	<i>Monilinia fructigena</i>
spiselig sneglehat	<i>Hygrophorus penarius</i>	stilkskorpe, fæl	<i>Sistotrema confluens</i>
spiselig stenmørkel	<i>Gyromitra esculenta</i>	stinkende blækhat	<i>Coprinus griseofoetidus</i>
sprukken champignon	<i>Agaricus fissuratus</i>	stinkende bruskhat	<i>Micromphale foetidum</i>
sprække-ruslædersvamp	<i>Hymenochaete corrugata</i>	stinkende champignon	<i>Agaricus maleolens</i>
sprækkehinde	<i>Cylindrobasidium evolvens</i>	stinkende fladhat	<i>Collybia hariolorum</i>
sprækkeskive, bølge-	<i>Sporomega degenerans</i>	stinkende foldtrøffel	<i>Hydnотrya michaelis</i>
- ege-	<i>Colpoma quercinum</i>	stinkende huesvamp	<i>Mycena stipata</i>
spættet blækhat	<i>Coprinus lagopides</i>	stinkende knoldtrøffel	<i>Hymenogaster arenarius</i>
spættet rørhat	<i>Suillus lakei</i>	stinkende mørkhat	<i>Psathyrella narcotica</i>
spættet slørhat	<i>Cortinarius collinitus</i>	stinkende parasolhat	<i>Lepiota cristata</i>
star-fureplet	<i>Lophodermium caricinum</i>	stinkende ridderhat	<i>Tricholoma lascivum</i>
star-gråskive	<i>Belonopsis asteroma</i>	stinkende skørhat	<i>Russula foetens</i>
star-huesvamp	<i>Mycena riparia</i>	stinkende slørhat	<i>Cortinarius camphoratus</i>
star-knoldskive	<i>Myriosclerotinia duriaeana</i>	stinkende tragthat	<i>Clitocybe phaeophthalma</i>
star-trådkølle	<i>Typhula caricina</i>	stinkende vokshat	<i>Hygrocybe nitrata</i>
starfrugt-knoldskive	<i>Ciboria aschersoniana</i>	stinksvamp, almindelig	<i>Phallus impudicus</i>
starpig	<i>Epithele typhae</i>	- hunde-	<i>Mutinus caninus</i>
staude-mørkhat	<i>Psathyrella almerensis</i>	- klit-	<i>Phallus hadriani</i>
stejl stjernebold	<i>Geastrum fornicatum</i>	- rød	<i>Mutinus ravenelii</i>
stenfrugt-klyngeskive	<i>Dermea padi</i>	stiv ruslædersvamp	<i>Hymenochaete rubiginosa</i>
stenmørkel, kæmpe-	<i>Discina gigas</i>	stiv skærmhat	<i>Pluteus salicinus</i>
- spiselig	<i>Gyromitra esculenta</i>	stjernebold, blomster-	<i>Geastrum floriforme</i>
- toppet	<i>Discina caroliniana</i>	- dværg-	<i>Geastrum nanum</i>
- udbredt	<i>Gyromitra ancilis</i>	- firfliget	<i>Geastrum quadrifidum</i>
steppe-bruskhat	<i>Marasmius anomalus</i>	- frynset	<i>Geastrum sessile</i>
steppe-stjernebold	<i>Geastrum corollinum</i>	- håret	<i>Geastrum melanocephalum</i>
stilkbovist, frynset	<i>Tulostoma fimbriatum</i>	- krave-	<i>Geastrum striatum</i>
- furet	<i>Tulostoma melanocyclum</i>	- kødet	<i>Geastrum triplex</i>
- vinter-	<i>Tulostoma brumale</i>	- kødfarvet	<i>Geastrum rufescens</i>

stj-tag

stjernebold, liden	<i>Geastrum minimum</i>	støvbald, flad	<i>Vascellum pratense</i>
- mørk	<i>Geastrum coronatum</i>	- hede-	<i>Lycoperdon ericaeum</i>
- navle-	<i>Geastrum badium</i>	- højstokket	<i>Calvatia excipuliformis</i>
- ru	<i>Geastrum campestre</i>	- krystal-	<i>Lycoperdon perlatum</i>
- smardas	<i>Geastrum smardae</i>	- kæmpe-	<i>Langermannia gigantea</i>
- stejl	<i>Geastrum fornicatum</i>	- kær-	<i>Lycoperdon pedicellatum</i>
- steppe-	<i>Geastrum corollinum</i>	- mark-	<i>Lycoperdon lividum</i>
- stilket	<i>Geastrum pectinatum</i>	- pindsvine-	<i>Lycoperdon echinatum</i>
- vortet	<i>Geastrum berkeleyi</i>	- pære-	<i>Lycoperdon pyriforme</i>
stjernebæger	<i>Sarcosphaera coronaria</i>	- rød-	<i>Lycoperdon decipiens</i>
stjernesporet huesvamp	<i>Mycenella lasiosperma</i>	- rosa	<i>Lycoperdon mammiforme</i>
stjernesporet køllesvamp	<i>Clavaria asterospora</i>	- skov-	<i>Lycoperdon molle</i>
stjernesporet rødblad	<i>Entoloma conferendum</i>	- skællet	<i>Calvatia utriformis</i>
stjernesporet trævlhat	<i>Inocybe asterospora</i>	- sortagtig	<i>Lycoperdon foetidum</i>
stor amethystat	<i>Laccaria proxima</i>	- umbrabrun	<i>Lycoperdon umbrinum</i>
stor barkhat	<i>Hohenbuehelia petalodes</i>	- violetsplet	<i>Calvatia cyathiformis</i>
stor blod-champignon	<i>Agaricus langei</i>	støvende kødporesvamp	<i>Oligoporusptychogaster</i>
stor drilleskive	<i>Discinella boudieri</i>	støvknap, nikkende	<i>Physarum nutans</i>
stor dukatbæger	<i>Pithya vulgaris</i>	støvkølle, rødbrun	<i>Stemonitis axifera</i>
stor dyndskive	<i>Cudoniella clavus</i>	- sodbrun	<i>Stemonitis fusca</i>
stor foldbæger, se udbredt stenmorkel		støvpude, skinnende	<i>Enteridium lycoperdon</i>
stor frynseskive	<i>Lachnum pygmaeum</i>	støvrør, kanel-	<i>Tubifera ferruginosa</i>
stor gift-skørhat	<i>Russula emetica</i>	stålblå rødblad	<i>Entoloma nitidum</i>
stor glanshat	<i>Panaeolus phalaenarum</i>	sukker-huesvamp	<i>Mycena saccharifera</i>
stor grenkølle	<i>Lentaria delicata</i>	sump-gråskive	<i>Mollisia palustris</i>
stor kam-fluesvamp	<i>Amanita ceciliae</i>	sump-keglehat	<i>Conocybe utriformis</i>
stor krystalporesvamp	<i>Skeletocutis nivea</i>	sump-mælkehat	<i>Lactarius lacunarum</i>
stor kødporesvamp	<i>Tyromyces chioneus</i>	sump-slørhat	<i>Cortinarius scaurus</i>
stor løg-bruskhat	<i>Marasmius alliaceus</i>	sump-svovlhat	<i>Hypholoma ericaeoides</i>
stor parasolhat	<i>Macrolepiota procera</i>	sveden ridderhat	<i>Tricholoma ustale</i>
stor ridderhat	<i>Tricholoma acerbum</i>	sveden skørhat	<i>Russula adusta</i>
stor sejskive	<i>Ascocoryne cylichnium</i>	sveden sodporesvamp	<i>Bjerkandera adusta</i>
stor skønpig	<i>Steccherinum robustius</i>	svovl-parasolhat	<i>Lepiota xanthophylla</i>
stor skørhat	<i>Russula olivacea</i>	svovl-ridderhat	<i>Tricholoma sulphureum</i>
stor traghat	<i>Clitocybe geotropa</i>	svovlhat, eng-	<i>Hypholoma subericaeum</i>
stor trompetsvamp	<i>Craterellus cornucopioides</i>	- enlig	<i>Hypholoma marginatum</i>
storknoldet blækhat	<i>Coprinus sclerotiger</i>	- gran-	<i>Hypholoma capnoides</i>
storknoldet knoldskive	<i>Sclerotinia sclerotiorum</i>	- knippe-	<i>Hypholoma fasciculare</i>
storsporet gråhætte	<i>Fayodia pseudoclusilis</i>	- pælerods-	<i>Hypholoma radicosum</i>
storsporet knoldtrøffel	<i>Hymenogaster olivaceus</i>	- slank	<i>Hypholoma elongatum</i>
storsporet rodtrøffel	<i>Hysterangium stoloniferum</i>	- slimet	<i>Hypholoma myosotis</i>
storsporet tåreblad	<i>Hebeloma gigaspermum</i>	- sump-	<i>Hypholoma ericaeoides</i>
strandengs-champignon	<i>Agaricus bernardii</i>	- teglrød	<i>Hypholoma lateritium</i>
stribestokket munkehat	<i>Melanoleuca grammopodia</i>	- tørve-	<i>Hypholoma udum</i>
stribet fnughat	<i>Tubaria pellucida</i>	svovlhinde	<i>Phlebiella vaga</i>
stribet knaphat	<i>Naucoria striatula</i>	svovlhåret frynseskive	<i>Trichopeziza sulphurea</i>
stribet redesvamp	<i>Cyathus striatus</i>	svovlmælket mælkehat	<i>Lactarius chrysorrheus</i>
stribet ridderhat	<i>Tricholoma sciodes</i>	svovlporesvamp	<i>Laetiporus sulphureus</i>
stribet slørhat	<i>Cortinarius boudieri</i>	sværtende gråblad	<i>Lyophyllum semitale</i>
stridhåret rødblad	<i>Entoloma strigosissimum</i>	sværtende kantarel	<i>Cantharellus melanoxeros</i>
strågul slørhat	<i>Cortinarius claroflavus</i>	sværtende skørhat	<i>Russula nigricans</i>
strågul trævlhat	<i>Inocybe cookei</i>	sæbe-ridderhat	<i>Tricholoma saponaceum</i>
stråhat, almindelig	<i>Melanotus phillipsii</i>	sækhinde, almindelig	<i>Ascocorticium anomalum</i>
- filtet	<i>Melanotus proteus</i>	- krumsporet	<i>Ascocorticium vermispurum</i>
- ved-	<i>Melanotus horizontalis</i>	sækhue, gul	<i>Mitrlula sclerotipus</i>
stråle-åresvamp	<i>Phlebia radiata</i>	- lille	<i>Mitrlula sclerotiorum</i>
stub-blækhat	<i>Coprinus laanii</i>	- nåle-	<i>Heyderia abietis</i>
stængeltunge, nælde-	<i>Acrospermum compressum</i>	sækskorpe	<i>Cryptomyces maximus</i>
stød-navlehat	<i>Omphalina grossula</i>	sødlig mælkehat	<i>Lactarius subdulcis</i>
stødrørhat	<i>Pulveroboletus lignicola</i>	sødlig rødblad	<i>Entoloma ameides</i>
stødsvamp, bogskål-	<i>Xylaria carpophila</i>	sødtduftende korkpigsvamp	<i>Hydnellum suaveolens</i>
- grenet	<i>Xylaria hypoxylon</i>	sødtduftende tåreblad	<i>Hebeloma pallidoluctuosum</i>
- kølle-	<i>Xylaria polymorpha</i>	sølvskinnende rørhat	<i>Boletus fechtneri</i>
- slank	<i>Xylaria longipes</i>	sørgehat	<i>Melanomphalia nigrescens</i>
- tjørnebær-	<i>Xylaria oxyacanthae</i>	tagrør-frynseskive	<i>Lachnum controversum</i>

tagrør-gråskive	<i>Tapesia retincola</i>	- randstribet	<i>Clitocybe vibecina</i>
tagrørs-huesvamp	<i>Mycena belliae</i>	- småskællet	<i>Clitocybe squamulosa</i>
tandet keglehat	<i>Conocybe appendiculata</i>	- stinkende	<i>Clitocybe phaeoptalma</i>
tandet læderporesvamp	<i>Trichaptum hollii</i>	- stor	<i>Clitocybe geotropa</i>
tandet trævlhat	<i>Inocybe appendiculata</i>	- tåge-	<i>Clitocybe nebularis</i>
tandskive, almindelig	<i>Coccomyces coronatus</i>	- vellugtende	<i>Clitocybe fragrans</i>
- ene-	<i>Coccomyces juniperi</i>	tragtridderhat, bitter	<i>Leucopaxillus gentianeus</i>
- lille	<i>Coccomyces dentatus</i>	- rosabladet	<i>Leucopaxillus rhodoleucus</i>
tandsvamp, ege-	<i>Hyphodontia quercina</i>	- trefarvet	<i>Leucopaxillus compactus</i>
- fjern	<i>Hyphodontia aspera</i>	tranebær-fureplet	<i>Lophodermium oxycocci</i>
- grov	<i>Basidioradulum radula</i>	tranebær-stilkskive	<i>Monilinia oxycocci</i>
- hvid	<i>Schizopora paradoxa</i>	trefarvet bruskhat	<i>Marasmiellus tricolor</i>
- voksagtig	<i>Resinicium bicolor</i>	trefarvet tragtridderhat	<i>Leucopaxillus compactus</i>
teglbladet slørhat	<i>Cortinarius laniger</i>	tremme-netbold	<i>Cribraria cancellata</i>
teglfarvet labyrintsvamp	<i>Daedaleopsis confragosa</i>	trist kødporesvamp	<i>Ceriporiopsis resinascens</i>
teglrød bruskhat	<i>Marasmius graminum</i>	troldhat, grå	<i>Rhodocybe hirneola</i>
teglrød svovlhat	<i>Hypholoma lateritium</i>	- gråbrun	<i>Rhodocybe caelata</i>
teglrød vokshat	<i>Hygrocybe perplexa</i>	- gul	<i>Rhodocybe melleopallens</i>
tenstokket fladhat	<i>Collybia fusipes</i>	- hvid	<i>Rhodocybe fallax</i>
tenstokket rødblad	<i>Entoloma gerriæ</i>	- kødfarvet	<i>Rhodocybe gemina</i>
tenstokket rørhat	<i>Boletus appendiculatus</i>	- orangebrun	<i>Rhodocybe nitellina</i>
tenstokket slørhat	<i>Cortinarius candelaris</i>	- sortnende	<i>Rhodocybe popinalis</i>
tidlig agerhat	<i>Agrocybe praecox</i>	troldkølle, amethyst-	<i>Clavulina amethystina</i>
tidlig glanshat	<i>Panaeolus obliquoporus</i>	- grå	<i>Clavulina cinerea</i>
tidlig keglehat	<i>Conocybe aporos</i>	- kam-	<i>Clavulina cristata</i>
tidlig pokalbæger	<i>Tarzetta spurcata</i>	- rynket	<i>Clavulina rugosa</i>
tjæreeporesvamp, gran-	<i>Ischnoderma benzoinum</i>	troldporesvamp	<i>Boletopsis leucomelaena</i>
- løv-	<i>Ischnoderma resinosum</i>	troldsmør	<i>Fuligo septica</i>
tjerne-barksprænger	<i>Vuilleminia cystidiata</i>	trompetkølle	<i>Clavicornona taxophila</i>
tjerne-frughat	<i>Tubaria dispersa</i>	trompetsvamp, stor	<i>Craterellus cornucopioides</i>
tjernebær-stilkskive	<i>Monilinia johnsonii</i>	træflis-agerhat	<i>Agrocybe putaminum</i>
tjernebær-stødsvamp	<i>Xylaria oxyacanthæ</i>	træflis-bredblad	<i>Stropharia percevalii</i>
tobaks-huesvamp	<i>Mycena diosma</i>	trævlet rødblad	<i>Entoloma scabiosum</i>
tobaksbrun agerhat	<i>Agrocybe firma</i>	trævlet vokshat	<i>Hygrocybe intermedia</i>
tobaksbrun ruslædersvamp	<i>Hymenochaete tabacina</i>	trævlhat, Agardhs	<i>Inocybe agardhii</i>
tofarvet gråskive	<i>Mollisia discolor</i>	- almindelig	<i>Inocybe geophylla</i>
tofliget nåleskive	<i>Cyclaneusma minus</i>	- bittersød	<i>Inocybe dulcamara</i>
toppet huesvamp	<i>Mycena galericulata</i>	- bleg	<i>Inocybe sindonia</i>
toppet stenmorkel	<i>Discina caroliniana</i>	- blågrøn	<i>Inocybe haemacta</i>
topskællet trævlhat	<i>Inocybe squamata</i>	- Bongards	<i>Inocybe bongardii</i>
topsvamp, afsmittende	<i>Bulgaria inquinans</i>	- brunfibret	<i>Inocybe fuscidula</i>
tosporet blækhat	<i>Coprinus bisporus</i>	- brunsort	<i>Inocybe fuliginea</i>
tosporet rødblad	<i>Entoloma huijsmanii</i>	- fnugget	<i>Inocybe flocculosa</i>
tragt-kantarel	<i>Cantharellus tubaeformis</i>	- giftig	<i>Inocybe erubescens</i>
tragt-rødblad	<i>Entoloma incarnatofuscescens</i>	- grønfodet	<i>Inocybe calamistrata</i>
tragt-skørhat, almindelig	<i>Russula delica</i>	- gul	<i>Inocybe flavella</i>
- gulbladet	<i>Russula pseudodelica</i>	- gulbladet	<i>Inocybe rimosa</i>
tragtformet læderpigsvamp	<i>Phellodon tomentosus</i>	- hjortebrun	<i>Inocybe cervicolor</i>
tragthat, almindelig	<i>Clitocybe gibba</i>	- hygrofan	<i>Inocybe impexa</i>
- anis-	<i>Clitocybe odora</i>	- kliddet	<i>Inocybe pruinosa</i>
- bestøvlet	<i>Clitocybe alexandri</i>	- krumskællet	<i>Inocybe hystrix</i>
- bleg	<i>Clitocybe dealbata</i>	- Langes	<i>Inocybe langei</i>
- brunskællet	<i>Clitocybe fuscisquamula</i>	- laset	<i>Inocybe lacera</i>
- brunstokket	<i>Clitocybe costata</i>	- liden	<i>Inocybe petiginosa</i>
- filtstokket	<i>Clitocybe inornata</i>	- lillabladet	<i>Inocybe cincinnata</i>
- grå	<i>Clitocybe metachroa</i>	- lillagrå	<i>Inocybe griseolilacina</i>
- hvid	<i>Clitocybe candida</i>	- lysbladet	<i>Inocybe soluta</i>
- kalkhvid	<i>Clitocybe cerrusata</i>	- mandel-	<i>Inocybe hirtella</i>
- klit-	<i>Clitocybe barbularum</i>	- mose-	<i>Inocybe paludinella</i>
- kridt-	<i>Clitocybe candicans</i>	- papil-	<i>Inocybe acuta</i>
- kæmpe-	<i>Clitocybe gigantea</i>	- pelargonie-	<i>Inocybe pelargonium</i>
- kødfarvet	<i>Clitocybe diatreta</i>	- pigsporet	<i>Inocybe calospora</i>
- køllestokket	<i>Clitocybe clavipes</i>	- pile-	<i>Inocybe salicis</i>
- løv-	<i>Clitocybe phyllophila</i>	- plettet	<i>Inocybe maculata</i>
- mel-	<i>Clitocybe ditopus</i>	- plæne-	<i>Inocybe curvipes</i>

træ-urt

trævlhat, pæreduftende	<i>Inocybe fraudans</i>	tørve-mælkehat	<i>Lactarius scoticus</i>
- randknoldet	<i>Inocybe mixtilis</i>	tørve-mørkhat	<i>Psathyrella sphagnicola</i>
- roeknoldet	<i>Inocybe napipes</i>	tørve-navlehat	<i>Omphalina ericetorum</i>
- rosazonet	<i>Inocybe huijsmanii</i>	tørve-nøgenhat	<i>Psilocybe turficola</i>
- rødmende	<i>Inocybe whitei</i>	tørve-rødblad	<i>Entoloma sphagneti</i>
- sand-	<i>Inocybe serotina</i>	tørve-sejskive	<i>Ascocoryne turficola</i>
- sortanløbende	<i>Inocybe tenebrosa</i>	tørve-skælhat	<i>Pholiota henningsii</i>
- sortfodet	<i>Inocybe melanopus</i>	tørve-slørhat	<i>Cortinarius palustris</i>
- spids	<i>Inocybe striata</i>	tørve-svovlhat	<i>Hypholoma udum</i>
- stjernesporet	<i>Inocybe asterospora</i>	tørvemos-gråblad	<i>Tephroclype palustre</i>
- strågul	<i>Inocybe cookei</i>	tørvemos-hjelmhat	<i>Galerina sphagnorum</i>
- tandet	<i>Inocybe appendiculata</i>	tørvemos-huesvamp	<i>Mycena concolor</i>
- topskællet	<i>Inocybe squamata</i>	tørvemos-jordtunge	<i>Geoglossum sphagnophilum</i>
- uldskællet	<i>Inocybe lanuginosa</i>	tørvemos-navlehat	<i>Omphalina sphagnicola</i>
- vinrød	<i>Inocybe adaequata</i>	tørvemos-skørhat	<i>Russula sphagnophila</i>
- violetfodet	<i>Inocybe pusio</i>	tørvemos-vokshat	<i>Hygrocybe coccineocrenata</i>
trøffel, plettet	<i>Tuber maculatum</i>	tøvende blækhat	<i>Coprinus subimpatiens</i>
- rødbrun	<i>Tuber rufum</i>	tåge-tragthat	<i>Cliocybe nebularis</i>
- sommer	<i>Tuber aestivum</i>	tåre-snekkehat	<i>Limacella lenticularis</i>
trådagtig køllesvamp	<i>Clavariadelphus junceus</i>	tåreblad, almindelig	<i>Hebeloma crustuliniforme</i>
trådet skønpig	<i>Steccherinum fimbriatum</i>	- anløbende	<i>Hebeloma sordescens</i>
trådfin huesvamp	<i>Mycena capillaris</i>	- brandplet-	<i>Hebeloma pseudoamareescens</i>
trådformet fjerokølle	<i>Pterula gracilis</i>	- filtet	<i>Hebeloma tomentosum</i>
trådkølle, aske-	<i>Typhula spathulata</i>	- fyrre-	<i>Hebeloma spoliatum</i>
- gullig	<i>Typhula lutescens</i>	- højstokket	<i>Hebeloma leucosarx</i>
- hoved-	<i>Typhula capitata</i>	- kakao-	<i>Hebeloma edurum</i>
- lang	<i>Typhula phacorrhiza</i>	- kliit-	<i>Hebeloma psammophilum</i>
- liden	<i>Typhula setipes</i>	- knippe-	<i>Hebeloma collariatum</i>
- rosa	<i>Typhula incarnata</i>	- ko-	<i>Hebeloma vaccinum</i>
- rødstokket	<i>Typhula erythropus</i>	- kul-	<i>Hebeloma anthracophilum</i>
- star-	<i>Typhula caricina</i>	- lærbrun	<i>Hebeloma mesophaeum</i>
- ørnebregne-	<i>Typhula quisquiliaris</i>	- mose-	<i>Hebeloma pusillum</i>
trådporesvamp	<i>Ceriporiopsis mucida</i>	- parfume-	<i>Hebeloma sacchariolens</i>
trådstokket bruskhhat	<i>Marasmius androsaceus</i>	- pælerods-	<i>Hebeloma radicosum</i>
tue-fladhat	<i>Collybia acervata</i>	- rank	<i>Hebeloma helodes</i>
tueporesvamp	<i>Grifola frondosa</i>	- rodslående	<i>Hebeloma birrus</i>
tungeporesvamp, ege-	se egetunge	- ræddike-	<i>Hebeloma sinapizans</i>
tvefarvet ametysthat	<i>Laccaria bicolor</i>	- rødbrun	<i>Hebeloma theobrominum</i>
tvefarvet lædersvamp	<i>Laxitextum bicolor</i>	- skør	<i>Hebeloma fragilipes</i>
tvefarvet mælkehat	<i>Lactarius quieticolor</i>	- sommer-	<i>Hebeloma aestivale</i>
tvefarvet rødblad	<i>Entoloma dichroum</i>	- sortbrun	<i>Hebeloma atrobrunneum</i>
tvefarvet sneglehat	<i>Hygrophorus persoonii</i>	- størsporet	<i>Hebeloma gigaspermum</i>
tværråret rødblad	<i>Entoloma transvenosum</i>	- sødtduftende	<i>Hebeloma pallidoluctuosum</i>
tykbladet rødblad	<i>Entoloma clandestinum</i>	tåresvamp, almindelig	<i>Dacrymyces stillatus</i>
tykstokket slørhat	<i>Cortinarius balteatus</i>	- bæger-	<i>Femsjonina peziziformis</i>
tynd lædersvamp	<i>Stereum gausapatum</i>	- grumset	<i>Dacrymyces tortus</i>
tynd skyggehat	<i>Ramicola reducta</i>	- gylden	<i>Dacrymyces estonicus</i>
tyndbladet vokshat	<i>Camarophylloopsis schulzeri</i>	- knaldgul	<i>Heterotextus alpinus</i>
tyndkødet hussvamp	<i>Serpula himantioides</i>	- lille	<i>Dacrymyces minor</i>
tyndkødet navlesvamp	<i>Cotylidia undulata</i>	- mørkstokket	<i>Dacryonema rufum</i>
tyttebær-fureplet	<i>Lophodermium melaleucum</i>	- navle-	<i>Dacrymyces macnabbii</i>
tyttebær-stilkskive	<i>Monilinia urnula</i>	- rod-	<i>Ditiola radicata</i>
tæge-mælkehat	<i>Lactarius serifluus</i>	- rynket	<i>Dacrymyces lacrymalis</i>
tæge-vokshat	<i>Hygrocybe quieta</i>	- skorpe-	<i>Dacrymyces enatus</i>
tæppe-gråskive	<i>Tapesia fusca</i>	- smuk	<i>Dacrymyces suecicus</i>
tæppe-hårbold	<i>Trichia scabra</i>	- stilket	<i>Dacrymyces capitatus</i>
tæpperør	<i>Stigmatolemma urceolatum</i>	udbredt bægersvamp	<i>Peziza repanda</i>
tætbladet skørhat	<i>Russula densifolia</i>	udbredt bæversvamp	<i>Exidia repanda</i>
tømmer-korkhat	<i>Gloeophyllum trabeum</i>	udbredt kødkernesvamp	<i>Hypocrea citrina</i>
tømmersvamp, gul	<i>Coniophora puteana</i>	udbredt stenmørkel	<i>Gyromitra ancilis</i>
tøndersvamp	<i>Fomes fomentarius</i>	ugle-snyltekølle	<i>Cordyceps tuberculata</i>
tør ridderhat	<i>Tricholoma sudum</i>	ulden slørhat	<i>Cortinarius cotoneus</i>
tørhat, gulfiltet	<i>Xeromphalina caudicinalis</i>	uldskaellet trævlhat	<i>Inocybe lanuginosa</i>
- klokke-	<i>Xeromphalina campanella</i>	umbrabrun støvbald	<i>Lycoperdon umbrinum</i>
tørve-flammehat	<i>Gymnopilus fulgens</i>	urte-barkhat	<i>Hohenbuehelia cyphelliformis</i>

urte-blækhat	<i>Coprinus urticicola</i>	voksagtig tandsvamp	<i>Resinicium bicolor</i>
urte-fureplet	<i>Hypoderma commune</i>	voksgul vokshat	<i>Hygrocybe ceracea</i>
urte-grønskive	<i>Chlorociboria chlorinella</i>	vokshat, bitter	<i>Hygrocybe reae</i>
urte-klarskive	<i>Hyaloscypha herbarum</i>	- brungul	<i>Camarophylloopsis micacea</i>
vandbæger	<i>Miladina lecithina</i>	- bruske-	<i>Hygrocybe laeta</i>
vandbæltet mælkehat	<i>Lactarius aquizonatus</i>	- cinnober-	<i>Hygrocybe coccinea</i>
vatpig	<i>Trechispora farinacea</i>	- daddelbrun	<i>Hygrocybe spadicea</i>
vatporesvamp	<i>Trechispora hymenocystis</i>	- eng-	<i>Hygrocybe pratensis</i>
ved-bægersvamp	<i>Peziza micropus</i>	- grøngul	<i>Hygrocybe citrinovirens</i>
ved-navlehat	<i>Omphalina epichysium</i>	- gråbrun	<i>Hygrocybe fornicata</i>
ved-posesvamp	<i>Volvariella caesiointincta</i>	- gråviolet	<i>Hygrocybe lacmus</i>
ved-stråhat	<i>Melanotus horizontalis</i>	- gul	<i>Hygrocybe chlorophana</i>
vedbend-bruskhat	<i>Marasmius epiphylloides</i>	- honning-	<i>Hygrocybe reidii</i>
vedbend-lågskive	<i>Trochila craterium</i>	- hvidløgs-	<i>Hygrocybe helobia</i>
vedsprængerskive	<i>Propolomyces versicolor</i>	- Jensens	<i>Hygrocybe ingrata</i>
vedtragthat	<i>Ossicaulis lignatilis</i>	- kalk-	<i>Hygrocybe calciphila</i>
vej-champignon	<i>Agaricus bitorquis</i>	- kantarel-	<i>Hygrocybe lepida</i>
vej-mørkhat	<i>Psathyrella prona</i>	- kegle-	<i>Hygrocybe conica</i>
vellugtende knoldfod	<i>Squamanita odorata</i>	- klit-	<i>Hygrocybe conicoides</i>
vellugtende læderpigsvamp	<i>Phellodon melaleucus</i>	- knaldrød	<i>Hygrocybe splendidissima</i>
vellugtende læderporesvamp	<i>Trametes suaveolens</i>	- koralrød	<i>Hygrocybe strictospora</i>
vellugtende løvtrøffel	<i>Arcangeliiella asterosperma</i>	- krat-	<i>Camarophylloopsis hymenoccephala</i>
vellugtende skælhat	<i>Pholiota squarrosoides</i>	- kromgul	<i>Hygrocybe vitellina</i>
vellugtende sneglehat	<i>Hygrophorus agathosmus</i>	- kær-	<i>Hygrocybe substrangulata</i>
vellugtende tragthat	<i>Clitocybe fragrans</i>	- latrin-	<i>Camarophylloopsis foetens</i>
velsmagende mælkehat	<i>Lactarius deliciosus</i>	- liden	<i>Hygrocybe insipida</i>
vifte-rødblad	<i>Entoloma byssisedum</i>	- mønje-	<i>Hygrocybe miniata</i>
vifteblad	<i>Cheimonophyllum candidissimum</i>	- mørkstribet	<i>Hygrocybe radiata</i>
viftesvamp	<i>Paxillus panuoides</i>	- orangegylden	<i>Hygrocybe aurantiosplendens</i>
vingesporet mælkehat	<i>Lactarius pterosporus</i>	- papegøje-	<i>Hygrocybe psittacina</i>
vinrød bark-huesvamp	<i>Mycena meliigena</i>	- papil-	<i>Hygrocybe subpapillata</i>
vinrød champignon	<i>Agaricus purpurellus</i>	- punktstokket	<i>Camarophylloopsis atropuncta</i>
vinrød mørkhat	<i>Psathyrella bipellis</i>	- randstribet	<i>Hygrocybe colemanniana</i>
vinrød parasolhat	<i>Lepiota fuscovinacea</i>	- rosenrød	<i>Hygrocybe calyptriformis</i>
vinrød skørhat	<i>Russula vinosa</i>	- rundsporet	<i>Hygrocybe subglobispora</i>
vinrød trævlhat	<i>Inocybe adaequata</i>	- ruslæder-	<i>Hygrocybe russuoriacea</i>
vinter-frynseskive	<i>Lachnum impudicum</i>	- rødmende	<i>Hygrocybe ovina</i>
vinter-huesvamp	<i>Mycena tintinnabulum</i>	- skarlagens-	<i>Hygrocybe punicea</i>
vinter-stilkbovist	<i>Tulostoma brumale</i>	- slimet	<i>Hygrocybe unguinosa</i>
vinter-stilkporesvamp	<i>Polyporus brumalis</i>	- slimstokket	<i>Hygrocybe glutinipes</i>
violblå fagerhat	<i>Calocybe ionides</i>	- snehvid	<i>Hygrocybe virginea</i>
violblå rødblad	<i>Entoloma cyanulum</i>	- sortdugget	<i>Hygrocybe phaeococcinea</i>
violduftende hekseringshat	<i>Lepista irina</i>	- sortskællet	<i>Hygrocybe turunda</i>
violet ametysthat	<i>Laccaria amethystina</i>	- spidspuklet	<i>Hygrocybe persistens</i>
violet bævreskive	<i>Ascotremella faginea</i>	- stinkende	<i>Hygrocybe nitrata</i>
violet cinnobersvamp	<i>Nectriopsis violacea</i>	- teglrød	<i>Hygrocybe perplexa</i>
violet hekseringshat	<i>Lepista nuda</i>	- trævlet	<i>Hygrocybe intermedia</i>
violet koralsvamp	<i>Ramaria fennica</i>	- tyndbladet	<i>Camarophylloopsis schulzeri</i>
violet køllesvamp	<i>Ramariopsis pulchella</i>	- tæge-	<i>Hygrocybe quieta</i>
violet læderporesvamp	<i>Trichaptum abietinum</i>	- tørvemos-	<i>Hygrocybe coccineocrenata</i>
violetagtig slørhat	<i>Cortinarius variegator</i>	- voksgul	<i>Hygrocybe ceracea</i>
violetbrun duftpigsvamp	<i>Bankera violascens</i>	vokspig, citrongul	<i>Mycoacia uda</i>
violetflaget slørhat	<i>Cortinarius arcuatorum</i>	- lang	<i>Mycoacia aurea</i>
violetfodet trævlhat	<i>Inocybe pusio</i>	- mørk	<i>Mycoacia fuscoatra</i>
violetgrøn skørhat	<i>Russula ionochlora</i>	voksporesvamp, foranderlig	<i>Ceriporia viridans</i>
violetgrå keglehat	<i>Conocybe murinacea</i>	- netagtig	<i>Ceriporia reticulata</i>
violetgrå mælkehat	<i>Lactarius vietus</i>	- purpur-	<i>Ceriporia purpurea</i>
violetgrå rødblad	<i>Entoloma mougeotii</i>	voksskind, ege-	<i>Peniophora quercina</i>
violetknoldet slørhat	<i>Cortinarius rickenianus</i>	- fyrre-	<i>Peniophora pini</i>
violetkødet mælkehat	<i>Lactarius uvidus</i>	- gran-	<i>Peniophora pithya</i>
violetkødet slørhat	<i>Cortinarius evernius</i>	- grynet	<i>Peniophora lycii</i>
violettrandet slørhat	<i>Cortinarius nemorensis</i>	- grå	<i>Peniophora cinerea</i>
violetsporet støvbald	<i>Calvatia cyathiformis</i>	- laksefarvet	<i>Peniophora incarnata</i>
violetstokket parasolhat	<i>Cystolepiota bucknallii</i>	- linde-	<i>Peniophora rufomarginata</i>
voks-rødblad	<i>Entoloma cetratum</i>	- mørkrandet	<i>Peniophora limitata</i>

vok-åre

voksskind, rødbrun	<i>Peniophora rufa</i>	ærte-knoldskive	<i>Sclerotinia trifoliorum</i>
voksskive, gylden	<i>Orbilia auricolor</i>	ærtetrøffel	<i>Pisolithus arhizus</i>
- komma-	<i>Orbilia comma</i>	æsel-ørebæger	<i>Otidea onotica</i>
- krumsporet	<i>Orbilia delicatula</i>	ørebæger, brun	<i>Otidea umbrina</i>
vortet stjernebold	<i>Geastrum berkeleyi</i>	- citrongul	<i>Otidea concinna</i>
vulkanskorpe	<i>Dacryobolus sudans</i>	- hare-	<i>Otidea leporina</i>
væbnerhat, bredbladet	<i>Megacollybia platyphylla</i>	- læder-	<i>Otidea alutacea</i>
- purpur-	<i>Tricholomopsis rutilans</i>	- sneglehus-	<i>Otidea cochleata</i>
- sortskællet	<i>Tricholomopsis decora</i>	- æsel-	<i>Otidea onotica</i>
vår-fnugfod	<i>Hydropus subalpinus</i>	- året	<i>Otidea phlebophora</i>
vår-huesvamp	<i>Mycena niveipes</i>	ørnebregne-bruskhat	<i>Marasmius undatus</i>
vår-rødblåd	<i>Entoloma vernum</i>	ørnebregne-trådkølle	<i>Typhula quisquiliaris</i>
vårmusseron	<i>Calocybe gambosa</i>	østershat, almindelig	<i>Pleurotus ostreatus</i>
zone-skørhat	<i>Russula zonatula</i>	- korkagtig	<i>Pleurotus dryinus</i>
zoneret slørhat	<i>Cortinarius sommerfeltii</i>	åbæger	<i>Boudiera tracheia</i>
æble-stilkskive	<i>Monilinia fructigena</i>	åresvamp, bævreende	<i>Phlebia tremellosus</i>
æblepig	<i>Sarcodontia crocea</i>	- ege-	<i>Phlebia rufa</i>
ædelgran-frynseskive	<i>Lachnellula calyciformis</i>	- gråviolet	<i>Ceraceomyces serpens</i>
ædelgran-nåleskive	<i>Phacidium abietinum</i>	- læder-	<i>Byssomerulius corium</i>
æggegul hårbæger	<i>Cheilymenia vitellina</i>	- naftalin-	<i>Merulicium fuisporum</i>
æggegul kødkernesvamp	<i>Chromocrea aureoviridis</i>	- orange	<i>Lindtneria trachyspora</i>
æggegul rodbæger	<i>Sowerbyella imperialis</i>	- stråle-	<i>Phlebia radiata</i>
ægte honningsvamp	<i>Armillaria mellea</i>	året skørhat	<i>Russula nitida</i>
ægte hussvamp	<i>Serpula lacrimans</i>	året ørebæger	<i>Otidea phlebophora</i>
ægte ridderhat	<i>Tricholoma auratum</i>		

Arter af snyltekølle (*Cordyceps*) fra
Rostrup 1891

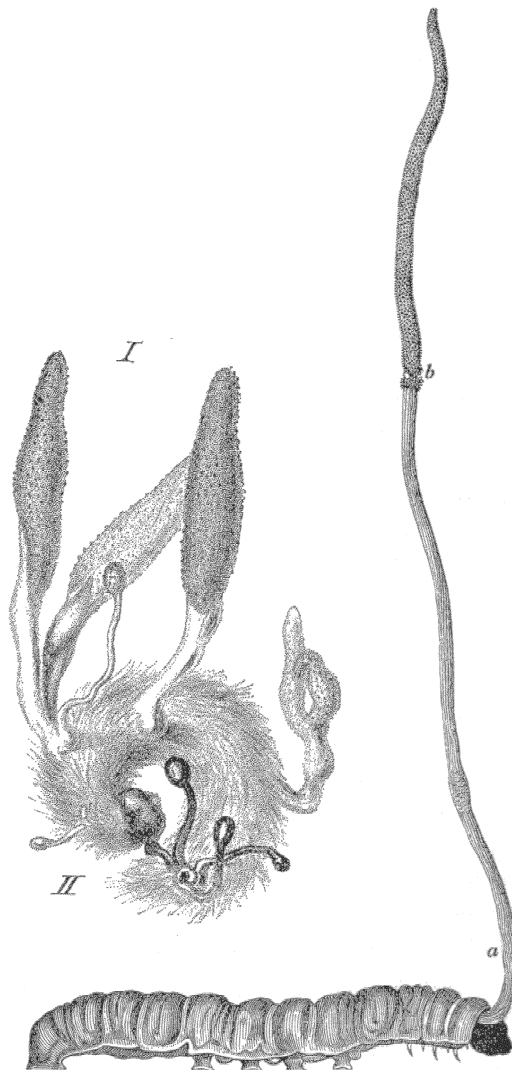

Litteratur

- Buchwald, N.F. 1937. Spise og Giftsvampe. – København.
- Dissing, H., L. Hansen, L. Olson & U. Søchting 1992. Introduktion til svampe, 3. udg. – København.
- Eriksson, O 1992. The non-lichenized pyrenomycetes of Sweden. – Lund.
- & D.L. Hawksworth 1985. Outline of the Ascomycetes. – Systema ascomycetorum 4:1-79.
- Ferdinandson, C. & Ø. Winge 1912-1928. Mykologisk Ekskursionsflora. – København.
- 1943. Mykologisk Ekskursionsflora, 2. udgave. – København.
 - 1978. Mykologisk Ekskursionsflora, 2. udgave, fotografisk genoptryk. – København.
- Gjærum, B.H., B. Leijerstam, J.P. Skou, A. Ylimäki & S. Ólafsson 1985. Nordiske navn på plantesjukdommer og patogener. – København.
- Holmskjold, T. 1790. Beata ruris otia fungis danicis impensa. – København.
- Hornemann, J.W. 1837. Dansk Oeconomisk Plantelære. – København.
- Jülich, W. 1981. Higher Taxa of Basidiomycetes. – Bibliotheca Mycologica 85.
- Knudsen, H. & P.G. Sørensen 1985. Danske svampenavne. – København.
- Lange, M. 1955. Systematisk Botanik bind II, nr. 1. – København.
- 1961. Illustreret Svampeflora. – København.
- Lind, J. 1913. Danish fungi as represented in the herbarium of E. Rostrup. – København.
- Neuner, A. 1976. Forums bog om svampe (oversat af P. Printz). – København
- Nilsson, S., O. Persson & B. Mossberg 1977. Svampe i naturen 1-2 (oversat af H. Knudsen). – København.
- Petersen J.H. & J. Vesterholt 1990. Danske storsvampe – basidiesvampe. – København.
- Rostrup, E. 1869. Blomsterløse Planter. – København.
- 1889. De Farligste Snyltesvampe i Danmarks Skove. – København.
 - 1891. i E. Varming: Den Systematiske Botanik – København.
 - 1904. Vejledning i Den Danske Flora – Blomsterløse Planter. – København.
- Viborg, E. 1793. Forsøg til systematiske danske Navne af indenlandske Planter. – København.

Tilføjelser

- Hjortetrøffel (*Elaphomyces*) mangler i dansk-latin slægtslisten.
- Grynet hjortetrøffel (*Elaphomyces granulatus*), marmoreret hjortetrøffel (*E. variegatus*) og vortet hjortetrøffel (*E. muricatus*) mangler alle i artslisterne.
- Fjersvamp (*Onygena corvina*) mangler i artslisterne.
- Hovsvamp (*Onygena equina*) mangler i artslisterne.
- Bleggrå netskorpe (*Dictydiaethalium plumbeum*) mangler i artslisterne.

